申報
第二萬五千一百五十八號
發行人 陳景韓
今日本報貳張半
每份售國幣六千六百元（外埠另加郵費）
地址 上海漢口路三○九號 電報掛號 七六八○ 電話 九二八四三號四線
內政部新聞記證京警滬字第十一號 中華郵政特准掛號立券認包寄送之新聞紙

北寧沿綫逐漸澄清
瀋新間已通車人心益定
竄入老四平之匪被擊退

〔本報瀋陽二日電〕援華消息頻傳，瀋人心益趨穩定。北寧綫瀋錦段逐漸澄清，已有民衆徒步來往，大凌河石山間鐵路修復，瀋陽新民間二日通車。新民守軍重新佈署，先後收復茶棗溝及車站兩地，新民北郊戰事仍持續中。傳收復大虎山國軍於同日將黑山收復，但尚未完全證實。四平之戰可能於二三日內展開。匪六．七等縱隊，一日夜繞越通江口向四平急進。匪二．三等縱隊一部，亦正由法庫北進，一縱隊在四平以南之昌圖，十縱隊抵四平東之葉赫。遼北緊張後，匪並揚言將攻吉長。本溪方面雖稍緊張，但周境尚無大股匪到達。

〔本報北平二日電〕冀北東北軍事打成一片，確保遼西，以作收復東北橋頭堡，並掩護冀北，已成當前軍事重要課題。羅奇英與衛立煌命來平後，整日與華北將領接觸頻繁，二日上午會赴西郊訪傅作義，下午訪楚溪春。天津駐軍首長侯鏡如軍長，一日亦來平，故鄂似將舉行重要會議，對當前局勢作審愼決定。

〔本報保定二日電〕保定綏靖司令高卓東，在平參加軍事會議，廿九日返保，否認傅作義部國軍出關說。

〔中央社長春二日電〕足供吉長地區擴面工作所需要之武裝力量，現正迅速成長中。吉主席梁華盛今與記者談及吉長兩地民衆自衛組織時稱：現吉林地區已編就之武裝自衛隊約三個旅，長春地區所預定之十個民衆自衛團（其單位人數相等國軍之一個團），現經編成者已達半數。梁氏復稱：一日流亡吉長兩地之東北匪區同胞，現正積極組織民衆「武裝還鄉後援會」，從事還鄉團之補給供應及慰勞工作。

〔中央社瀋陽二日電〕散匪一部，一度竄入老四平（四平西北），已於一日被擊退。瀋北國軍出勤掃蕩，將流竄山頭堡散匪驅逐，並攻入中固．楓家濞等處，擊潰殘匪千餘，鹵獲極衆，國軍於達成任務後安全撤回原防。

鞍山鋼鐵廠機件被拆運

〔本報瀋陽二日電〕鞍山鋼鐵廠員工被匪挾往撫順，據談，匪對高級技師加以逮捕，重要機器已開始拆運，鞍山鋼鐵廠浩劫終不能免。

〔合衆社北平二日電〕全國資委會副主委孫越崎二日否認鞍鋼被共匪已恢復鞍山鋼鐵生產之說。孫氏稱：鞍山曾數度易手，損失奇重，雖共匪俘去「若干最佳技術人員」但國軍守住撫順及本溪，則鞍山工廠不能恢復生產。孫氏否認本溪已失守，並否認國軍飛機轟炸鞍山工廠之說。

東北請願團抵京
據談增援及改革幣制最爲緊急
晉謁主席日期尙待約定

〔本報南京二日電〕東北民衆請願團代表王化一，張寶慈，李仲華，田雨時，二日晨由瀋抵京，莫德惠等均至車站歡迎。王等旋即赴于右任院長官邸晉謁，陳述東北近況，歷二小時許，至十一時始出，復往訪旅京東北同鄉劉哲，至十二時半應莫德惠，于斌邀午宴，張作相，萬福麟等均在座。午後三時，王等訪陳立夫部長。王化一李仲華兩氏並要求出席三日舉行之中常會，報告渠等請願之目的及東北危局種種。至晉謁蔣主席日期，尙待約定。王化一氏晚對記者談：東北當前最重要問題有二：一爲增援問題，一爲改革幣制問題。據王氏稱：吾人希望中央增援東北之軍隊，能越快越好，愈多愈佳，必須爭取時間，始能奏效。其次，關於東北流通券問題，王等認爲張嘉璈氏顯不能卸其責，過去未能整理，目前自更嚴重，目前流通券每月發行數達一千八百億，總額已達五萬億元，在國軍所可控制之少數地區中，竟有此鉅額紙幣，人民何能不痛苦？關於上述兩問題，王等將於三日赴行政院面謁張羣院長，陳君面當見，並將與甘秘長等切實研討妥善辦法，尤盼於日內能會見張嘉璈，共商對策。關於糧食問題，王氏認爲在北寧路未通前，糧運自極困難，惟目前可首先以錦州爲集中地，然後由錦州空運至瀋。另息：王等抵京後，與東北省籍張作相等，以及東北旅京人士莫德惠，于斌等，對援救東北危局之意見已獲得一致。

該團並發表書面談話如下：（下接二版三欄）

（又電）王樹常米春霖抵京。

瀋陽新任市長 發表施政方針

〔中央社瀋陽二日電〕新任瀋市長董文琦，頃向記者發表施政方針，要點如次：（甲）三大使命：㈠鼓勵民衆武力，澈底協助軍事；㈡加强基層行政，提高政治警覺；㈢寬籌軍糧民食，力行消費節約。（乙）市政急務：㈠清除垃圾，㈡修補道路，㈢擴展交通，㈣開闢財源，進而加强教育，從事一般市政建設。（丙）市府同仁守則：㈠做人方面：不貪污，不辱職，不妥協；㈡做事方面：事前多想，多聽，多看，繼以實幹，苦幹，快幹。最後渠要求市民協力以完成剿匪戡亂之重任。

陝北匪竄延安失敗
宜川附近被殲達萬五千人

〔本報西安二日電〕陝北宜川縣城東南西南一帶山地戰之高潮已告一段落。據有關方面消息：匪部此次蠢動，合計由晉南渡河北犯及自延川延長縣境山地沿小路南下者，有八個旅番號，而實力亦在六萬人以上，其第一步目的在闖入宜川縣城，進而更妄圖於三月十九日延安光復週年紀念日前竄擾延安，然此舉已告失敗。數日來國軍殲匪在萬五千以上。昨今春雪初晴，神鷹部隊整日梭巡宜川，洛川，黃龍間三角地帶，並協助地面部隊作戰。又息：此次該地區之保安隊及地方人民自衛武力發揮極大效果。又王匪部刻在宜川東南三十公里之奧梁鎮。記者今午與延安通長途有綫電話，證實延安以南之公路安全無事。

（又電）豫東陳毅匪各部殘餘仍徘徊鹿邑，睢縣，淮陽三角地區，糧彈奇缺，恐慌萬狀。

漢宜路被土共破壞

〔本報漢口二日電〕漢宜公路沙洋以東楊家峯附近之楊家橋，又被土共破壞，一日該路客車停駛，現已積極搶修中。

川西成立清剿部 兩月內肅清股匪

〔本報成都二日電〕川省府爲肅清匪患，加强戡亂，定兩月內肅清股匪。

隴海鐵路東段 全入國軍控制

〔本報徐州二日電〕豫當局援國軍勁旅，向匪猛烈截擊，昨在野雞崗及內黃間，將陳毅匪一縱隊完全擊潰，斃匪三千餘。殘匪狼狽南竄。現隴海東段沿綫據點全由國軍控制，兩側地區已無大股匪跡。

孫副主席垂釣 喜獲鱖魚三尾

〔本報台北二日電〕孫科今出遊新店，在碧潭垂釣，喜獲三鱖，興趣盎然。

溥儀漢奸罪
冀高檢處提起公訴
將要求引渡或通緝

〔本報北平二日電〕僞滿「皇帝」溥儀，業經冀高院檢查處以漢奸罪於二月十八日提起公訴。承辦此一案之檢察官于兆吉，係根據敵僞產業處理局移送溥儀財產案起訴，俾便處理其財產。據法院方面表示，因溥儀迄在蘇聯扣押，故此案可能經外交途徑，要求蘇聯引渡，否則即下通緝令，但其勢成懸案，似無疑問，而主管局告訴者，其用意亦係在溥儀財產之處理。據法院調查，溥儀在北平有「王府」及花園各一處，此溥儀之父溥濤攝政王載灃留在平，故告溥儀之財產所有權問題，尙須經過詳細調查，外傳溥儀之妻及子女二人在平說不確。茲將冀高院檢察處起訴書所列犯罪事實錄後：「被告原係遜清皇帝，九一八事變後，與敵人勾結，出關組織僞滿政府，自任執政，旋即成立滿洲帝國，充任皇帝，繼續至七七事變以後，以迄敵人投降，國予撤銷」。

粵桂越邊決封鎖
杜絕奸匪接濟路綫

〔本報廣州二日電〕粵桂南路一帶匪區，多與越南接壤，奸匪時利用越方交通，不斷派出人員潛入省境活動，並藉特殊情形，偷運軍火，接濟匪軍。粵當局爲杜絕奸匪陰謀，決會同桂省派隊封鎖粵桂越邊界，所有交通綫，對十萬大山奸匪，亦將進行大規模清剿。

宋子文返穗
五千億貸款傳已洽妥

〔本報廣州二日電〕宋子文主席夫婦二日下午一時卅分返抵此間，同行有省府顧問許世璿，朱光沐，何德奎，會計處長毛松年等多人。

〔本報廣州二日電〕據關係方面息：宋子文主席爲整頓粵治安及籌措地方建設經費，向張羣院長提出以本省全部沙田向國家銀行抵押貸款五千億元計劃，已獲張氏同意，並飭除前已借一千五百億元外，即將餘款三千五百億照付，以應需要。聞是項貸款將以一千億整頓治安，其餘用於發展實業及水利工程。

花紗布管理委會 分設十七辦事處
滬業務由會直接辦理

〔本報南京二日電〕全國花紗布管理委會各地辦事處之設立，決分期進行，第一期設十二處：㈠漢口，轄鄂．湘．贛．豫四省，漢口一市。㈡天津，轄冀．晉．綏．察．熱五省，平津兩市。㈢廣州，轄粵．桂．兩省，廣州一市。㈣無錫，轄無錫縣。㈤武進，轄武進，丹陽兩縣。㈥南通，轄南通縣。㈦南京，轄南京市，江寧縣。㈧江陰，轄江陰縣。㈨杭州，轄杭州市，杭縣。㈩鄞縣，轄鄞縣。⑪台北，轄台灣．福建兩省。⑫吳縣，轄吳縣。第二期擬設五處：㈠重慶，轄川康兩省，重慶一市。㈡西安，轄陝．甘．寧．青．新五省，西安一市。㈢瀋陽，轄東北九省，哈爾濱，大連，瀋陽三市。㈣青島，轄山東省，青島市。㈤昆明，轄滇．黔兩省。至上海業務，則由該會直接辦理。

關於和談謠言
政院決令各省市府辯明

〔本報南京二日電〕關於前次外傳和談問題，二日政務會議中王外長曾提出報告，並說明實出謠言。旋經政務會中決定，由政院通令各省市府注意此項謠言，並辯明眞相。同時希望各黨能通知各該黨下級黨務機構注意，負責闢謠。

中法易貨辦法 經部詳加研究

〔本部南京二日電〕法商務代表團長穆和提出之中法貿易易貨辦法，現仍在經部研究中。穆和提出之易貨辦法，希望易貨之總值爲二千萬美元，法方擬輸入我國之物品爲安南米，煤，機器，藥材等，希望換得我國之物品爲桐油，豬鬃，大豆，羊毛等。經部正就法方所提出之物品表與有關機關研究，一般意見咸主易貨之總值應予核減。

發行珠寶義賣券
行政院會議通過辦法
處理日歸還物資設委會主辦

〔中央社南京二日電〕行政院二日晨舉行第四十五次會議，王副院長雲五主席，會中除就指定處務委員會委員翁吉冊等七人爲該會常務委員事，提出報告外，並通過要案兩件：㈠財政部爲加速處理逆產中之鑽寶珠玉起見，擬具發行逆產鑽寶義賣券辦法，以爲救濟之用。（辦法全文見左）㈡日本歸還物資處理原則，並設置日本歸還物資處理委員會，主辦其事。兩案通過後，復通過任免事項如下：㈠青海省政府委員韓起功，呈請辭職，應予免職，任命郝遂爲青海省政府委員。㈡馬敦靜，馬敦厚，馬光宗，馬光天，晉任陸軍少將。㈢派徐逸樵爲駐日代表團顧問，唐榮禮爲專門委員。㈣四川省水利局局長何北衡呈請辭職，應准免兼職，任命鄒獻徽爲四川省水利局局長。㈤派陸超爲水利部長江水利工程總局華陽河流域工程處主任工程師。㈥任命崔宗塤爲水利部東北水利工程總局工程師。㈦河南省地政局局長帖毓岐另候任用，應予免職，任命杜光遠爲河南省地政局局長。

孫科談改革幣制
遲早必付諸實施
國民大會未聞展期召開

〔中央社台北一日電〕孫副主席一日在此舉行記者招待會，答覆記者之詢問，要點如下：關於台省工礦業所需外匯問題，孫氏稱：於省所需外匯並不多，一年兩年內只要有一億左右美元，所有全台灣的各種事業已可恢復。台灣電力公司方面初步補充，只需幾百萬美元，鐵路也不過幾百萬，現在電力和鐵路運輸力量當然都還不夠，但再要擴充的話，即使我們自己沒有辦法，也可以向美國進出口銀行貸借。這不是一種開支，我們可以在五七年以內償還的。台灣土產外銷所得的外匯也不少，可以拿一部份給台灣用，當可有助於台灣產業。關於國大會期及改革幣制事，渠答稱：國大召開的命令已經發出，到現在爲止，還沒有聽到展期之說。幣制是遲早要改革的，但改革幣制是須要充份準備的，現在還未聽說何時付諸實施。

解釋國代退讓問題

孫副主席對國代退讓問題，如下解釋：這個問題完全是因爲提名手續沒有準備好而發生的，本來選舉法裏面有規定，一是簽署提名，一是政黨提名，但兩者之間的範圍沒有加以說明，因此有些國民黨員由簽署提名爲候選人，而且得了多數票當選，現在要他們退讓給友黨或本黨提名的候選人，在他們當選人本身說，當選是合法的，要他們退讓，多少有點不平；但在黨的紀律方面說，是應當退讓的。後來中央定了一個折衷辦法，就是對友黨的一定要退讓，這是遷就友黨，因爲若非如此他們就不能當選，至於對本黨提名的候選人，退讓與否，則給他們自己選擇。

湯恩伯抵滬巡視
過蘇州時曾檢閱駐軍

〔本市訊〕陸軍代總司令湯恩伯將軍，於前晨九時一刻乘專車離京，巡視兩路沿綫防務，專車於二日下午二時半離蘇州，三時五十五分，抵眞茹站，與湯氏偕來者爲美軍事顧問團員凱塞爾少將等五人。湯氏定今日視察本市青年軍及新兵營舍，並巡視郊區防務。

〔本報蘇州二日電〕湯恩伯等一行於二日晨八時自錫專車抵蘇巡視，下車後，逕赴閶門外青年軍二○二師師部檢閱二○二師及駐蘇交通警察部隊，旋即依次赴留園，西園，虎丘，拙政園等處遊覽，中午應二○二師姚秉勳師長邀宴後，於二時半專車赴滬。

粵錫砂走私猖獗
某方在港大量收購
粵港邊匪包庇走私

〔本報廣州二日電〕邇來香港某方大量收購錫砂，一般私梟惟利是圖，致錫砂走私又形猖獗，尤以西江一帶爲甚。當局已加緊查緝。又據第四軍洪執行部巡迴歐返穗談：粵港邊界深圳走私情形仍頗嚴重，奸匪百餘，在該地包庇走私，至堪重視。

南韓定期普選 我國表示贊同

〔本報南京二日電〕外交部情報司長時昭瀛，於據悉韓國美軍司令霍奇將軍一日宣布韓國美佔領區普選將於五月九日舉行，以便韓國人民選擇代表組織政府之訊後，以外部發言人資格，重述其於二月十八日談話中所稱之「我國立場，對霍奇將軍在聯合國韓國委會指示下所作此項措施，表示贊同」。按時氏二月十八日曾申述：「中國政府將堅決主張聯合國韓國委員會即於可能進行選舉之任何地區，進行自由選舉，以期產生一眞正代表韓國人民之政府」。

韓國訪問團 自漢城抵平

〔合衆社北平二日電〕朝鮮青年黨「訪問東北政治團」團員八人，二日自漢城抵此，彼等稱，奉金九命來華與國民政府合作，然拒絕透露詳情。彼等已與北平行轅主任李宗仁上將會晤。彼等稱，北韓人民六百萬人，已逃入南韓美軍佔領區。按金九在戰時爲重慶朝鮮臨時政府主席。

國代名單即公布
傳已由選總送呈國府
國民黨應退讓名單亦經決定

〔本報南京二日電〕據可靠方面消息：國代名單二日已由選總送呈國府，即將由國府明令公布。關於黨員退讓事，國民黨中央決定以當選黨方式後，已將國民黨應讓與友黨之名單送交選總，一併轉呈國府。據某負責人士稱：國代名單即由國府公布，三月廿九日諒如期召開國大。

〔本市訊〕國大代表中央提名當選人蔣經國，於二月廿九日在京召開緊急會議，決議要案多起，希該會會員於三月十九日前到京報到，籌備出席國民大會。

〔中央社杭州二日電〕浙省各縣市記者公會立委選舉，各競選人得票數如次：胡健中七二三票，陳訓畬四九三票，陳博生三一票，程滄波三三八票，宋漱石，黃少谷各得一票。

監委何漢文報告 調查滬選舉弊端

〔本報南京二日電〕監院二日舉行月會，副院長劉哲主席，由監委何漢文報告赴滬調查立委選舉弊端之經過，指出中央對選政之決策，甚多不合實際，電訊指示亦欠周詳，故誤會與曲解之處極多，弊竇叢生；現監院對此事正嚴密注視中。

美國會邀麥帥．陳納德
提供對援華案意見
電囑陳氏於週內返華盛頓

〔路透社華盛頓一日電〕衆議院外交委員會，今日邀請麥克阿瑟將軍及陳納德將軍，親自或以書面向該會陳述援華案之意見。衆院外委會請麥克阿瑟將軍陳述對援華及其他遠東重要區域建議案之意見書。外委會並請麥克阿瑟將軍特別陳述下列二點之意見：（一）維持自由獨立對美友好的中國，對於世界和平及美國在西太平洋地位及利益之重要；（二）爲完成此項目的起見，應採取何種經濟的或其他措施。衆院外委會亦請陳納德提供類似意見，並囑其在可能範圍內於一週或十天內返美。

〔本市訊〕陳納德將軍於二日接得美國會外交委員會急電兩通，催促陳氏即速返美，向華盛頓當局報告中國之一般情形，及渠對當前局勢之意見。陳氏暫時未有所表示。該電文又稱，盼陳氏於一週內抵華府。美方認爲陳氏在華有年，且於戰時建有殊勳，對於當前局勢自有明晰之觀察。

〔合衆社華盛頓一日電〕衆議院外交關係委員會方面稱：若麥帥答應衆院外交委員會之要求，提出其對援華之意見，預料麥帥將要求以有效之美國軍事援助給予中國政府。彼等稱：該會之邀請麥帥乃主張以更多援助給予中國之共和黨人士所促成者。麥帥將支持彼等之要求，以直接軍事援助予中國。官方傳稱：麥帥贊成以適當軍事援助給予中國以壓制共產黨。麥帥相信，中國問題乃根本之軍事問題，由經濟方式而無軍事援助給予中國，乃毫無用處。

〔合衆社副總裁房恩東京二日電〕一般而言，麥帥以爲中國局勢相當嚴重，麥帥於十二月中曾非正式稱，就美國之觀點而言，渠感覺中國問題主要的還是軍事性。美國應立即大量以軍事援助給予國民政府，以防東北，華北或朝鮮之陷入蘇聯軌道之內。美國在東京之軍事專家早已感覺，如美國決定以大量軍事援助給予中國，援滅中共軍不致成大問題。彼等指出，麥帥麾下駐西太平洋之美軍目前有充份之軍火，坦克車及其他供應品，足以配備國軍至少十五師。

蒲立特大聲疾呼
請以一億元購軍火援華

〔本報訊〕紐約二日廣播：華盛頓訊，美國前駐蘇大使蒲立特，今日出席衆院外交委員會作證，力促國會對華援助計劃迅速採取行動，主張除政府所提對華五億七千萬美元之經濟援助外，並供給一億美元購置軍火，以供中國政府之用。蒲氏謂：「美國之納稅人可以付出相當多之金錢，暫時使日本人生活下去，並在日本保持大量軍隊，以防共產主義之抬頭，但此種辦法不能持久。中國爲遠東之關鍵，必不能予以忽視。自一九四六年夏季以來，除英海軍及陸戰隊所留給中國之少量軍火外，中國軍隊未曾從美國獲得一子一彈，從經國之努力，刻始有少數之軍火在運送途中。而在另一方面，蘇聯自佔領滿洲以來，即以自日方所擄獲之械在朝鮮與西伯利亞製造之新軍武器以及由自滿洲運走之日本機火，供給中國共產黨。吾人並不以軍火給予吾人之友人，而蘇聯却在大規模武裝吾人之敵人」。外委會共和黨委員伏里斯詢問蒲立特云：渠是否有蘇聯武裝中國共產黨之證據？據稱中共與莫斯科並無聯繫。蒲氏答稱，中國已往之歷史，爲最好之證據，而早在一九三四年間，余任駐蘇大使之時，蘇方即發行小册子，題爲「中國共產黨之革命策略」，一九三五年，中共代表在莫斯科第三國際會議席爲上賓。余因受時間之限制，無列舉種種事實，渠引麥諾德將軍之言曰：「中國共產黨乃一恐怖集團，吾人決不能信守對中國之諾言，而以往之失信，此其時矣。」渠主張國會應設法自美國積存於日本之大宗軍火中，取出一部份輕武器與運輸機迅速運赴中國，如此，則滿洲或可以挽救，不然，共產黨不惟將迅速佔有整個東北，且揚子江以北亦將爲其席捲而去。

處理逆產鑽寶珠玉
發行義賣券辦法

〔中央社南京二日電〕財政部爲加速處理逆產中之鑽寶珠玉起見，擬具發行逆產鑽寶義賣券辦法，以爲救濟之用一案，呈請行政院二日第四十五次會議通過，張院長並曾主張將義賣券所得款項，提撥一千億元，作爲救濟中等以下學生之用，亦經會議通過。茲誌該辦法如左：

㈠中央信託局受財政部之委託，爲加速處理逆產中之鑽寶等物品，特發行鑽寶義賣券，所有印刷，推銷，開獎，發獎等事宜，均由中央信託局辦理之。

㈡中央信託局爲確估定鑽寶價值，及鑽寶保管起見，應聘請有關機關，及專家分別組織鑽寶價値鑑評委員會，及鑽寶保管委員會，其組織另定之。

㈢義賣券暫定發行六期，每兩個月發行一期，每期總額爲國幣一千億元，計五十萬張，每張國幣二十萬元。前項規定發行之期數，得視鑽寶等物品處理情形，呈准增減之。

㈣義賣券每期開獎一次，以義賣發行額百分之四十，爲獎品，悉以鑽寶等物品充之，計獎品一百個，其分配表由鑽寶價値鑑評委員會同中央信託局擬定之。前項規定之獎品，應由中央信託局按期先行撥給中央儲蓄會公告之。

㈤中央儲蓄會每期發行開支，及其他損失，以不超過義賣券總額百分之十五爲原則，由該會於每期發行前十五日內，列具收付估計表，送由中央信託局，轉報財政部核定。

㈥義賣券於每期開獎後一個月內，應由中央儲蓄會將鑽寶代價全數解繳國庫，其於義賣券收入，除開支及其他損失外，並應繳解國庫列入救濟專款。

㈦義賣券於發行之次月月底，在上海交易所開獎，並由財部派員監視舉行。

㈧義賣券於每期開獎十日以後，憑中籤義賣券兌領獎品，自開始兌獎之日起，六個月內不來兌領者，其未兌領之獎品即另行處理。

㈨中央儲蓄會辦理義賣券，經銷，兌獎，除由中央信託局各分局及辦事處協助辦理外，爲推廣銷路兼便利購戶計，並得委託其他行莊，及殷實商號代理，其代理辦法另訂之。

㈩本辦法自核准之日施行。

春明書店
上海四馬路中書錦里口 電話：九四八二二號 電報掛號：五三〇一
舉行：春季開學特價二十天
響應抑平物價．減輕讀者負担．歡迎各界惠臨選購
大量發售各界必備書籍
下列各書書價單位以千元計算

中外地圖一覽
新中華大地圖 甲種（掛圖）雙全張一幅 三二〇．〇
新中華大地圖 乙種（掛圖）單全張一幅 一〇〇．〇
新世界大地圖 甲種（掛圖）雙全張一幅 三二〇．〇
新世界大地圖 乙種（掛圖）單全張一幅 一〇〇．〇
袖珍 中國分省精圖 一四〇．〇
袖珍 世界各國精圖 一四〇．〇
以上各圖均係最新編繪領有內部水陸地圖審查委會執照許可發行

中文字典辭書
學生四用辭彙（求解 作文 成語 辨字）
袖珍本 甲種道林紙 乙種白報紙
寸半本 甲種道林紙 乙種白報紙
標準國音 學生新字典（精裝）（洋裝）
實用學生字典（精裝）（洋裝）
國音學生字典（精裝）（洋裝）
白話註解 學生模範字典
學生小字典 寸半本 甲種道林紙 乙種白報紙
中學生作文辭典（精裝）
求解正讀 作文辨字典
必備寫作 學生作文辭林
作文成語辭典 分類釋義 文選參考
搜羅成語五千餘條 談話寫作 運用無窮
袖珍精裝 文藝描寫 辭句參考 作文辭海
書信描寫 辭句參考 尺牘辭海
正草隸篆大字典
英漢字典辭書
春明英漢小字典
春明英漢小字典 寸半本
註音英漢小字典（精裝）
註音漢英小字典（精裝）
中學生適用 英漢新字典（精裝）
模範英漢小字典（精裝）
標準英漢小辭典（精裝）
英文文選
初級英文模範作文
高級英文模範作文
初級英文模範日記
高級英文模範日記
英文模範作文
英文模範日記
初級英文選
新編精註 中學生英文選
英漢尺牘
英漢模範書信
英文學生尺牘
英文商業新尺牘
英文商人尺牘
會話翻譯
新編 簡易英語會話
初級英語會話
英語交際會話
英語商業會話
英語常識會話
英語翻譯指南
華英翻譯指南
英文文法
中文註音 英文常用四千字
英文造句指南
英文作文指南
英文法程讀本
英文成語八千句
英文常用五千字

春明簡易英文法
簡易英文改錯法
英語學習法
英文問答百日通
增訂 英文問答百日通
英語速成通
小學升學．復習用書
卅七年編 小學生升學指導
小朋友升學指南
各科常識難題一千解
小學各科常識問答
高級常識題解
高級國語之友
中級國語之友
高級國語之友
小學國語複習指導
小學算術複習指導
小學社會複習指導
小學自然複習指導
初中生升學復習用書
卅七年編 中學生升學指南
初中各科複習指導
初中各科常識問答
中學史地複習指南
中外史地提綱
中外算術指南
初中史地題解
初中數學題解
初中理化題解
初中英文複習
初中代數學表解
初中算術表解
初中物理學表解
初中生理衛生學表解
物理學計算問題詳解
三十七年 大學入學指南
高中生升學復習用書
高中數學複習指南
高中理化複習指南
高中地理複習指南
高中歷史複習指南
高中英文複習指南
高中生物複習指南
兒童識字工具
幼稚園讀本（二冊）
五彩精印 看圖識字 訂本方字
彩色印 單色印
新兒童識字初步
五彩精印 錦盒新方字
看圖識字（普及本）
小學課程適用 初級音樂教材
小學課程適用 高級音樂教材
音樂．勞作教材
小朋友歌曲（初級用）
學生新歌譜（高級用）
小學剪紙手工
小學摺紙手工
小朋友用書
小朋友笑話
小朋友故事
小朋友謎語
小朋友遊記
小朋友童話
小朋友寓言
小年少傳記
名人探險故事
探險家故事
發明家故事
兒童詩歌三百首
民間故事集
中小學生補充讀物
初級模範作文
高級模範作文
初級模範日記
高級模範日記
初級作文日記合編
高級作文日記合編
模範作文
模範日記
分類模範作文

分類模範日記
新編 言文初級模範作文
高級國語精選
高小國文精讀文選（四册）各
初級學生文範
高級學生文範
初級論說讀本
高級論說讀本
女學生模範日記
中學生模範作文
中學生模範日記
中學生模範作文精華
初中學生應用文
中學生作法指導
日記描寫指導
作文描寫指導
描寫文作法
世界文學名著
愛的教育
續愛的教育
每月故事
天方夜譚
茶花女
小婦人
好妻子
魯濱孫漂流記
六千里尋母記
少年維特之煩惱
簽算．珠算
算術複習指南
標準算術五百解
算術難題解答
算術難題指導
活用珠算課本
初學圖解 珠算大成
算法大成
民國三十七年一月三版增訂 最新六法全書
中國法規刊行社編審委員會主編
特點 編製精審 校勘謹嚴 內容完備 印刷優美
甲種 林紙本精裝 皮面燙金
乙種 報紙本精裝 皮面燙金
案頭本：道林紙精印 皮背燙金
國學 叢書
音文對照 古文觀止
本書特點：改正俗本脫誤 詳註字音 指示異讀 對原讀 精校勘 標點精確 版式新穎 裝訂美觀 增刪作者傳略
（本書頁數較普通版本多四分之一）
新增幼學瓊林
音文對照 傳說詞譯 唐詩三百首
音文 白話註解 千家詩
五言七言 韻對千家詩
古唐詩合解
江紳註 四書白話解說
增廣詩韻集成
公文法律用書
卅七年新編 最新公文程式 全部最新體例
新編 保甲公文程式
新編 陸海空軍公文程式
現代公文程式
袖珍公文程式
軍用公文程式
標準保甲入函牘
現行保甲制度
最新刀筆彙海
民事訴狀程式
刑事訴狀程式
民衆法律常識
訴訟必備 民刑撰狀顧問
人人必備 民衆訴訟顧問
公文用語辭典
訴狀用語辭典
書畫集
學生圖畫範本
高級學生圖畫範本
初級學生圖畫範本
學生新畫譜
山水畫集
古今扇面畫冊
梅蘭竹菊畫集
古今仕女畫集
風景畫集
百獸畫集
百鳥畫集
舟車畫集
新兵器畫集
花卉畫集
昆蟲畫集
瓜果畫集
古今中外人物畫集
鉛筆寫生畫
新編 鉛筆風景畫
小朋友的畫
小朋友剪貼畫
小朋友水彩畫
小朋友蠟筆畫
小朋友鉛筆畫
小朋友毛筆畫
小朋友鋼筆畫
臨摹練習 水彩風景畫
臨摹練習 中學鉛筆寫生畫
臨摹練習 中學生水彩畫
臨摹練習 中學生鉛筆畫
古今名畫大觀
新派美術字
各業適用 最新圖案畫
最新廣告畫
尺牘
彩面大字 兒童新尺牘
各種尺牘
音文對照 兒童寫信範本
音文對照 小學生尺牘 四冊各
童子新尺牘
兒童白話尺牘
初級模範書信
高級模範書信
初級兒童尺牘
高級兒童尺牘
中學生模範書信
學生白話尺牘
音文對照 學生新尺牘
音文對照 學生問答尺牘
音文對照 商人新尺牘
音文對照 女子新尺牘
音文對照 女子白話尺牘
新編 新婦女書信
各體咸備 女子模範書信
大衆適用 白話新尺牘
新編 普通白話書信
音文對照 實用新尺牘
音文對照 交際新尺牘
新編 交際白話書信
普通書信大觀
日用交際快覽

特價期自三月三日起至廿二日止
長沙南陽街春明書店分店 南京狀元境廿一號聚珍書局 廣州光復中路三三八號東方書局 同時舉行
外埠讀者郵購當班回件寄費加二成 備有詳細書目承索即贈

社論　新的侵略勢力的興起

美國國會自一月七日復會討論援外問題以來，忽已兩月；我們只聽到參衆兩院議員議論紛紜，從未觸及問題的實際核心；但國際局勢在這兩個月內却發生了急劇的變動，世界的分裂爲兩個世界，益見露骨，使美國議員不能再議而不決了。因此參議院外交委員會主席范登堡便在會議中大聲疾呼，要求參議院迅速通過歐洲復興計劃，並主張集中全國的力量制止第三次世界大戰的爆發。其言有謂：「蘇聯之阻撓，固足使援歐計劃之前途發生障礙；但美國必須竭盡所能，將世界自危險中拯救出來。」范登堡氏的一席話，不僅充分表現出目前世界局勢的嚴重性，而且也說明了美援的迫切性；實在值得我們的重視。尤其是他警告世人稱：新的侵略勢力正在興起，雖沒有指明蘇聯，但是所謂新的侵略勢力，是不言可知的。

前幾天，美國衆院外交委員會也發表一種報告書，要求美國領導各國保衛「非共產主義世界」，否則美國即將面臨全世界的「暴力革命」。並提出十項結論：㈠共產黨有一個目標，此即「世界革命」是也；㈡共產黨以爲革命必須出之暴力；㈢共產黨毫無和平可以維持之觀念，而預料第三次大戰不久即將爆發；㈣共產黨認爲蘇聯是革命之主力；㈤共產黨最畏懼反蘇各國間之聯合；㈥共產黨亦畏懼非共產主義世界之復興或聯合；㈦共產黨採取冷戰之方式，以增强本身的實力，而削弱其他一切國家之實力；㈧除蘇聯以外之共產黨，均爲後進之伙伴或輔助份子；㈨共產黨之策略，係根據一種肯定之理論，其中心命題始終不變；㈩第二次大戰戰勝國對於歐亞兩洲之劃分，將由强權政治加以解決，而不採取談判方式加以協商。

這十項對於共產主義理論及策略的看法，不論是否正確，但是共產黨企圖發動暴力革命以及蘇聯現正在領導各國實行世界革命——，終是千眞萬確的事實，美國政界及文化界人士，對於共產黨運動的危險性，均有深切的認識；顯現共產主義是一種學理上的信仰，不致擾亂社會秩序的；但是到了現在，却成了世界和平的威脅了。記得在三十年前，蘇聯社會革命成功之初，雖然也曾叫出領導世界弱小民族實行世界革命的口號，但這個政策不久即爲蘇聯所放棄，改採和平外交政策，共產主義威脅世界和平始趨和緩；但是在三十年後的今日，共產主義的勢力捲土重來，蘇聯的外交政策雖仍以「和平」「安全」爲基調，但已一變戰前的作風，不特已在東歐及遠東樹起「鐵幕」，而且還要進一步，使環繞在蘇聯四週的鄰邦，都變爲她的附庸國，這種侵略政策的推行，已由「微」而「著」了。

我們固不願將世界分裂的責任，完全諉諸蘇聯；但是世界分裂的造成，不能不說由於蘇聯的領導東歐各國組織新共產國際，並揚言至必要時將退出聯合國機構，有以致之。自從去年九月起，世界的分裂愈演愈明顯，美蘇間的鬥爭愈演愈劇烈。在美國方面要援助歐洲各國復興經濟，以保持人民的自由與獨立；此在蘇聯方面則千方百計，阻撓美國援歐計劃的實施。因爲美國是民主國家，一切政治設施及外交行動，都要取得國會的通過，始能付諸實施，所以杜魯門總統或馬歇爾國務卿高叫援歐的口號，雖叫到唇焦舌敝；但是援歐計劃至今還在討論的階段；誠可謂「雷聲大雨點小」這是民主國家的傳統作風。但是在另一方面，蘇聯是一個集權的國家，說到做到，而且還可以雷厲風行，不受任何的牽制。她要反對美國援歐計劃的實現，不僅組織新共產國際，以命令的方式叫東歐各國拒絕美援，而且對於需要及歡迎美援的國家施行壓力，使她們也不能參加歐洲經濟復興會議，接受美援。捷克就是一個絕好的例子。捷克因爲需要西方國家的資金，本來是擁護馬歇爾計劃的實際的國家之一，但經蘇聯干涉之後，也就聲明退出了，而且還要進一步採取攻勢。二月五日有蘇羅互助條約的簽字，接着蘇匈也於二月十八日簽訂互助條約；捷克經過這次政變之後，由共產黨控制政權，也就完全投入蘇聯的懷裏去了。最近蘇聯又迫着芬蘭簽訂互助條約，芬蘭雖然是一個新興的民主國家，人民愛好自由與獨立，但以大勢所趨，恐不能逃出蘇聯的手掌。這一連串的事實，實在足夠刺激世人的神經，尤其在美國人看來，不啻是芒刺在背，自然要深感威脅了。有一部分的觀察家說，蘇聯向外發展，已到了飽和點，或將「適可而止」；但在另一部分人看來，西方國家對於蘇聯勢力的擴張，若仍採取「綏靖政策」，則蘇聯必將得寸進尺，繼續向外擴張；據合衆社記者的報道，今後蘇聯可能採取下列三項步驟：㈠使中立的北歐小國，即挪威與瑞典兩國，也成爲蘇聯的附庸國；㈡突破伊·土·希三國的防綫，俾在地中海上取得一立足之點；㈢由德國西進攻英·美·法三國在德奧之地位，俾使法義兩國也爲共產黨所統治。這雖是合衆社記者的預測，但其可能性甚大，值得我們的重視。蘇聯在歐洲，固然已在那裏自由行動；就是在亞洲，亦將放手一幹。我們敢說蘇聯在對美外交戰中，實際佔先着；美國反而處處失敗。美國現行政策若不及時更張，那末歐亞兩洲以致整個世界的和平前途，都是非常黯淡的了；范登堡作迫切的呼籲，美國朝野應該格外重視，尤其是衆參兩院的議員，對於援外計劃，實在不應再議論紛紜，莫衷一是，而應該當機立斷，及時作賢明的抉擇了。

華許本博士對記者報告 探測積石山計劃 已與我中央研究院商定

〔本報訊〕中美積石山勘測團之科學組主任華許本博士，昨日由京來滬，與美孚油公司及中航公司洽商該團旅途中之石油分配及其他技術問題。華氏原爲美波斯頓科學館館長，此次專因探險積石山事來華，在京五週，已與我國政府及中央研究院商定有關探測事宜，對中美兩方之合作精神，備致贊揚。

華許本博士於昨日午後三時，假百老匯大廈招待中外記者，就勘測積石山之技術問題，有所報告，由行政院新聞局魏景蒙處長作簡短介紹後，即開始報告，略謂：

中美合作　抵華六星期來，因中央研究院及地質調查所之協助，所知已較初來時爲多。此次勘測爲中美合作，美方僅供給中國目前不能即有之設備及人才，例如雷達爲測高最主要及可靠之設備，美方有專家麥開氏參加，地理及冰河部門，美方有專家谷史威氏參加，中國之專家因環境關係，不能如美專家之能經常接觸阿拉斯加區之冰河探測，故此項人員亦由美國負責。凡中國之所能供給者，美方不再重覆。過去兩個月內，曾與中央研究所合組一委員會，委員共十八人，包括中國之科學家及軍事代表，而由薩本棟博士主持，決定將來探險隊成行時，中國有科學家及軍官各三四人參與。

測量辦法　此行最初之目的，爲測量積石山之高度，現則決定擴大及冰河及地形。過去地理學家僅知自陸地上測量，此次則擬自空中加以測定，谷史威氏對於空中測量一節，富有經驗，測量之辦法可簡述如下：探險隊之座機上，裝有高度表六只，使飛機依一定之高度而飛行（此行約爲三萬呎），靠近積石山八十哩處有一廟宇，其海拔早已由中國之科學家精確測定，飛機在此目標上空，即以雷達電波測出其高度，然後再保持同一高度，飛臨積石山主峯之上，再以電波探測，兩者高度之差數，即爲積石山主峯之高度。雷達測量之錯誤率，不過百分之一至一點五，依此推算，將來之可能測差，亦僅爲三四百呎而已。至於氣候之好壞，對於測量工作並無影響。主峯之位置，因附近並無無線電台聯繫，故精確之經緯度不能算出，粗疏之估計，爲利用飛行之方向速度時間加以推算，與正確之位置，相差不致超過十哩。本隊現所致力者，僅爲空中測量，至於精確之地面測繪，須有經年之辛苦工作，此則尚待中國科學家之進行。

否認探鈾　記者至此，詢以外傳探險隊有探測鈾礦之使命，是否確實？華氏笑謂：無論在中國或美國，幾乎每週有人提出此問題，本人記得首先提出此問題者，爲芝加哥一記者，當時地質家谷史威答謂：如飛機裝有特種電磁之計算儀器，可探出地面有無金屬礦存在，但尚不能判明爲何種金屬，此種儀器體積太大，機上一經裝置，隊員將無法容身，故此次之探險機中，決定不裝。

風雪關係　亦有記者詢以何以選擇此時成行者？華氏答稱：第一理由，爲雷諾與本人目前均有五個月之空閒，過此無暇；二爲探測積石山，三月份及四月至九月爲理想之時期，故決定此時成行。有詢以山峯蓋雪是否有妨探測？答曰：否，風則關係甚大，如風自西北兩方吹來，可吹走山巔積雪，我人則自山之西北方探測攝影，可便利不少。華氏並指出，積石山過去之無人實地探測，全爲地形及交通不便使然。

斥侵略說　關於共匪宣稱雷諾探險隊爲美國對華西之軍事侵略一節，華氏斥爲無稽，並謂：此行完全爲科學性質，事實上每次飛行將均由中國軍官一名參加，以免飛行時接近或攝影時觸及軍事目標。本人實不能想像我人之發現及照片，對於國共兩方有任何軍事價值。余本人對於中國政府及科學家之熱誠合作，則至爲感謝。

出發時間　又雷諾本人，已於昨日自加利福尼亞之奧克蘭乘巨型之C87機起飛來華，預計本星期可抵上海，駕駛員即爲原子機打破環球飛行記錄之奧杜姆，雷諾座機抵滬一週後，即將飛京轉赴蘭州，籌備出發，屆時如氣候良好，兩星期後可啓程，否則可能延長至一個月。中國人員之名單，現已決定四人，其餘四名尚待商榷。又此次空中探險，事屬創舉，中外新聞記者要求隨行者甚衆，一切有待薩本棟與雷諾會商後決定，昨據華許本談稱：人數必受限制，唯一之理由爲氧氣供應不易，此項氧氣須自美國空運至東京，再運至上海，然後輸送至遼遠之蘭州。

雷諾探險專機 改定今日飛華

〔合衆社加州奧克蘭二日電〕環球飛行家奧頓二日決定三日上午起飛，載運科學探險隊赴中國。因機械發生障礙，已兩度展延啓飛期。奧頓稱：座機係改裝之解放式轟炸機，共載三十噸科學配備，該機三日在加州檀島間可能被强勁之尾風侵襲，「吾人或許由氣候之故，再度改期起飛」一乘客十六人中，有顧維鈞之子，及中國駐美大使館首席秘書顧君之夫人，兩人均係赴上海者。

飛將軍笪培風遺像（笪君殉職經過見昨日本報第一版）

積石山攝影 六日起在滬舉行

〔本市訊〕西康省政府顧問莊學本，於民國卅三年曾至青海南部之積石山一帶，從事考察工作數月，攝有積石山主峯阿尼瑪卿及黃河長江之源等照片甚多，此次美國雷諾氏來華，將於空中探測該山，經與我中央研究院等合組中美積石山探測團，即將開始工作。莊氏爲介紹該區地面之實況，出其十餘年前之舊作，舉行積石山區影展，曾於二月廿，廿一，廿二日在南京邊疆文化教育館，陳列展覽三天。現莊氏已於上週返滬，定於本月六日七日，在復興公園門首之法文學會，舉行公開展覽。

主席召見鄭烈趙琛 對審理漢奸案有所垂詢

〔本報南京二日電〕蔣主席二日下午四時許召見最高法院檢察署長鄭烈及首都高院院長趙琛，對兩院工作近況及審理漢奸案件，有所垂詢。

東北代表 在京書面談話

〔上接一版〕「東北」勢之嚴重，殆已引起舉國之關切，蔣主席堅守東北之表示，更爲代表全國軍民共同之意志。本團受東北全體民衆之託，來京請願，聆悉之下，自深感奮」惟以東北戰局日趨惡化，誠爲不容掩飾之事實，東北民衆今日所要求於政府者，爲從速增援大軍，扭轉戰局，存亡呼吸，刻不容緩，至食糧應如何補給，經濟應如何改善，皆須妥謀解決之道。於茲國家受難之際，東北民衆固深知政府處境之艱，對兩年來接收過程中之得失，亦無須追求其責任問題；但應於過去慘痛之教訓中，熟籌前途後，覓取挽救之途徑，是必將政府確守東北之決心，立以果敢而賢明之政策見諸實行，故在軍事上應即抽調精銳大軍開赴東北，至少確保瀋榆，瀋營之補給路綫，及吉長之據點，以便積極展開東北之面的接收。在經濟上應立即整飭東北金融，作合理的處置，以謀舒暢東北血脈，供應軍需民需；對此如不能即付有效迅速之實施，則東北將遭遇較九一八事變更嚴重之命運，本團亦敢斷言其爲期不遠，影響於我整個國家民族者尤非想像之所及。本團本此，擬晉謁主席及政府當局陳情請援，尤願促請國人羣策羣力，共救東北，亦正所以自救救國，總希此行得有結果，以慰東北同胞翹首之望也。」

勸募兒童救濟金 中國委會常會 決定各省募額 上海市爲五百億

〔本報南京二日電〕聯合國勸募兒童救濟金中國委會二日下午四時舉行常會，出席常委谷正綱·于斌·黃仁霖·馬沈慧蓮·陳裕光·張藹眞·朱懋芷·張鴻鈞·及聯合國遠東區勸募副代表白理士等十餘人。主席谷正綱，首就聯合國與中國勸募兒童救濟金協議書交換意見，僉贊成此項協議書由會長蔣夫人代表中國委會與聯合國簽定，並對協議中條款作初步之修正，繼進行討論：㈠通過各地分會組織通則。㈡各地勸募數額，依照一千億元之標準分配。㈢推定各省主席，各市市長爲各省市分會召集人。㈣通過中國委會預算。㈤通過聘朱懋芷爲總幹事，徐觀餘，孫德亮爲副總幹事。㈥決定會址設南京中山路三六〇號。㈦請社會部規定本年四四兒童節以勸募世界難童救濟金爲中心工作。七時許散會。

〔中央社南京二日電〕聯合國勸募兒童救濟金中國委會常務委會，二日決定成立分會之省市及暫定勸募金額如下：上海五百億，南京六十億，重慶五十億，天津二十億，青島二十億，北平二十億，廣東及廣州一百億，湖北及漢口六十億，雲南六十億，浙江五十億，湖南五十億，四川六十億，江蘇四十億，廣西三十億，福建三十億，江西三十億，貴州二十億，陝西二十億，台灣五十億，西康十億，甘肅十億，寧夏十億，新疆十億，青海十億，合一千三百二十億。

杭放棄食米限價

〔本報杭州二日電〕連日米市波動甚劇，沈主席返杭後，對此至爲關懷，數度與周市長商談對策，決定放棄限價，由糧業公會自行議價，今已低落十萬，門售米最高二三〇萬，最低一八〇萬，杭市現有存米十五萬七千石，其中六萬餘石存市內，另在江西定購四萬石，因受禁糶影響，沈主席決派方青儒，呂公望等前往交涉。

蘇州米價 再見下跌 錫銀根轉緊物價回上

〔本報蘇州二日電〕此間食米市況一蹶不振，今日再見下跌，計市場做開上白米每担二五三萬元，糙粳二三一萬元，門售上白米二六〇萬元，較上日又低十萬元。

〔本報無錫二日電〕今日因銀根轉緊，物價又全面回上，白粳二五六萬四，白元二五七萬四，羊秈二四九萬四，阜秈二三三萬四，小麥三一二萬，白麥三一四萬，稉稻一一四萬五，秈稻一〇五萬二，麵粉一二三萬，荳油五七〇萬，棉紗六九〇〇萬，昇七四〇萬。

武漢組糧調會 週後平價配售

〔本報漢口二日電〕漢口金管局請准之糧食週轉金，業已籌足一二〇〇億元，並於今晨召集有關機關舉行會議，決定組織武漢糧食調配委會，由何成濬任主委，刻正積極進行收購，並定週後實行平價配售。又此間糧價回跌，二道機米降至二二〇萬，其他棉紗布疋亦均下挫。又糧食部已

陝調整縣級待遇

〔本報西安二日電〕陝省府會議，經研討，今始通過調整各縣級工作人員待遇，使能安心於工作，決定自今年一月起，將已往之生活基本數七千倍改爲生活費指數計算，陝北爲六萬五千倍，關中六萬倍，陝南五萬五千倍，榆林延安二地按地方情形，另案決定辦法，不受此限。

鎮治安例會通過 查禁賭博與漲風

〔本報鎮江二日電〕鎮守備司令部今舉行保安例會，由副司令賈韞山親自主持，通過㈠切實維持各娛樂場所秩序，再有不明身份軍人恣意搗亂，立予拘捕法辦。㈡由警察局·縣政府·商會分別查禁賭博與漲風。同時並嚴令

福星號緝私艦 勾結奸商走私 在廈查獲艦長被扣

〔本報廈門一日電〕福星號緝私艦勾結奸商走私，非止一次，目前該艦由港運私貨百餘件，約值國幣廿餘億，爲廈海關緝獲，造廈門貨物走私鉅案，該走私艦長昨經扣押，廈海關刻向總關請示辦理。

各地市場均趨穩

〔本報鎮江二日電〕鎮糧市自實行由糧商比照京滬錫等地行情議價後，已漸復常態，今上熟米每石開價二六八〇萬，油價亦穩，豆油每百斤六八〇萬。

〔本報南昌二日電〕南昌市場漸趨平穩，上等晚米做一四〇萬

最近剿匪軍事 白部長報告詞原文

（續昨日第一版）我們知道共匪是有理論，有組織，有二十年的鬥爭技術，更有國際背景，不能看做普通匪寇，或與過去軍閥勢力抗戰中的個人相提並論，因今天共匪所竄擾地區，民衆受其脅迫，完全匪化，所以現在剿匪不僅是軍事和政治的鬥爭，更是思想的鬥爭，必須以三民主義來打擊共產主義，以組織的力量來打擊共匪的組織，更具體的說，是要以軍事的力量來掩護政治，以政治的力量來配合軍事，要使黨政軍一致力量結成堅强的戰鬥體，並積極組訓民衆，增强民衆自衛力量，配合軍隊，發展全面戰術，爭取廣大面的控制。

剿匪應以三分軍事，七分政治，政治上首須收攬人心，發揮民力，以適應剿匪軍事，綏靖地方。而在經濟上，則須安定民生，才能消弭亂源。自辛亥起義，推翻滿清專制，是爲實現民權主義，北伐時打倒軍閥，也是爲實現民權主義，對日抗戰八年，是爲實現民族主義，目前剿匪，是要實行民生主義，所以除了以政治與軍事力量剿匪以外，更須經濟的剿匪，經濟上必須徹底實行民生主義，平均地權，節制資本。

記得民國十三年，本黨第一次全國代表大會，便有二五減租的決議，可是未即實行，共匪却在其佔領區內實行其「土地改革」，在國際上誇大宣傳，更利用清算鬥爭的殘暴手段，强行分配土地，其分配辦法，即按某地農民人數與土地總面積，平均分配，決不顧惜少數地主資本家的利益，犧牲少數來爭取大多數的農民。對於綏靖區被共匪非法分配的土地，中央前曾頒布綏靖區土地處理辦法，其主要原則，即厲行二五減租，嚴禁地主撤佃，及追繳欠租，其經非法分配之土地，地主失踪者，即由縣政府徵收。國家百分之八十的人口是農民，我們經濟的基礎不應重在都市，而是在廣大的農村，因此我們要使多數農民不爲匪所威脅利誘，必須徹底實行民生主義，土地政策，達到耕者有其田之理想，必須整個民生問題得到解決，才不致因生計壓迫，受匪煽動，挺而走險，同時藉自足以促進自衛，培養其自衛力量，保衛鄉土，安定社會，也才是根絕共匪正本清源之道。我們知道，國際共產主義的發展，是在第一次世界大戰以後，貧富懸殊，引起了階級鬥爭，此次大戰後，在歐洲如波蘭，保加利亞，羅馬尼亞，南斯拉夫，匈牙利等國，也都演成了第三國際的附庸，所以今天就國際局勢言，如仍以資本主義來實行反共，世界各國勞苦羣衆則仍難免階級意識重於民族意識，階級觀念重於國家觀念，階級利益重於國家利益，予共產主義者造成煽動階級鬥爭之機會，而不能消除勞資的糾紛與對立。英國當此次大戰後，爲渡過經濟的難關，厲行節約，上自英王，下至一般民衆，都絕對以守法精神奉行國策，同時更積極的是將大規模的礦場·工業·鐵路·銀行·多數收歸國營，用政治力量實行社會政策，作更積極的反共。因此就國際局勢觀察，我們要實行經濟的剿共，安定民生，求民生主義的早獲實現，一面加强民衆自衛力量，配合軍事清剿，乃是杜絕共匪發展，削弱匪患的根本方策。以上是崇禧感想所及，提出貢獻的一點意思，敬請各位指教。（完）

復帝漢市府，准即停止在漢收購軍公糧。

麵粉千袋運抵瀋 拋售後糧價回跌

〔本報瀋陽二日電〕南麵運濟已運千袋，物調局決以南粉拋售一部，平抑糧價。二日紗布上揚，食糧回跌，廿支安紗四五五萬，大藍鳳紗布廿六萬六千，大米五千，高粱米四千（均流通券）。

門頭溝煤濟滬 首批定三萬噸

〔本報北平二日電〕門頭溝煤濟滬，即將開始，上海民食調配委員會代表徐丹楣（國行平分行經理），今下午已與門頭溝煤礦公司簽訂合同，購買門煤三萬噸，規定在塘沽交貨，價每噸四百萬元，第一月每半月各繳七千噸，第二月每半月各繳八千噸，門礦總經理梁均稱：將採新出產之最優良煤交貨。

蘇省府委會決議 調整田賦折幣率

〔本報鎮江二日電〕蘇省府今晨九時舉行第一二〇次例會，王主席懋功主持，議決要案如次：㈠修正房捐，營業牌照稅，使用牌照稅，筵席及娛樂稅，屠宰稅等五項稅捐徵收細則。㈡調整田賦折徵法幣計數，計京滬區每石七十二萬元，淮揚區每石四十八萬元，自本年三月十一日起實施。

蘇省警保處即成立 張達劉蓮分任正副處長

〔本報鎮江二日電〕蘇省保安司令部決擴大組織，短期內即可改組完成，民廳第四科業務將併該處，擴組爲警保處，其正副處長人選，業經政府派張達，劉蓮分任，該處下設五科二室，第一科掌管警察部份，二科職掌保安團隊，三科職司補給，四科組訓，五科總務，另有編審，視察兩室，人選即可決定。

各軍政機關，亦禁時在小間口紅據兩岸强買蔬菜之不肖軍人，以肅軍風紀。

中央撥五百億 撫慰新省同胞 充盛世才任內清理費

〔本報蘭州二日電〕據新疆省參議會伊犁議長盛氏稱：新疆前督辦盛世才非法沒收人民財產甚多，盛氏下野後，被害人曾組清理委會，向盛清算，推渠爲主委，渠此次在京與中樞洽商，中央已准撥五百億辦理，作清理費用，具見中央仁慈寬大措施，新省受害同胞永矢弗忘。

川康滇三省邊務 成立設計委員會

〔本報重慶二日電〕朱紹良頃派賀國光，曾擴情，西昌警備部參謀長王夢熊，主任謝嘉生，處長鄧國超，趙叔錡，川省府曾有夫，顧森國淸，康寶品，鄧伍柳村等十人，成立川康滇邊區邊務設計委員會，賀任主委。

康省邊民代表 組晉京觀光團 本月內自西昌出發

〔本報重慶二日電〕傈族首領現任靖邊司令傘國代孫仿以國代開會在即，特聯絡寧屬邊民代表組織邊民晉京觀光團，由孫率領，團員爲夷務長羅大英，羅鐵江，羅木呷，羅鐵哈，何鎔哈，普雄韃理處長王濟民，及余文成等九人，月內將自西昌乘機來渝轉京，並擬赴滇南華北各省市考察。

招商局中國銀行 將在日設分機構

〔中央社東京一日電〕我國招商局代表可望於數日內抵此，於此間籌設分局，盟總已於數日前發給准許狀。據我代表團方面人士稱：該局將首先成立於長崎，該方面之代表三人，並稱：中國銀行所派之代表三人，最近亦將抵此籌設分行。

，高莊江北棉花斗八三〇萬，紗市微揚，廿一支飛機七〇六〇萬。四行二局匯率二日調整，京滬杭滬普落五元，改爲十元，漢滬十元，改爲廿元。

〔本報成都二日電〕川糧價連日普遍下跌，二日蓉米變石二七七萬，省府並趕運公糧卅萬石抵蓉銷售，米價有緩降勢，物價在銀根緊縮中，漲風稍戢。

〔本報濟南二日電〕此間物價連日突飛猛漲，致銀根日益緊縮，加以當局將嚴查囤積，平抑物價，同時外埠貨物因本市價大，多趁高湧進，因之二日起本市各物一致回疲，頭等麵粉每袋由一五八萬降至一五〇萬，廿支蝴蝶紗由八〇〇〇萬跌至七六三〇萬一件，黃金黑市亦由二二〇〇萬回落至二一〇〇一兩。

時人行蹤

▲本市訊　教育部長朱家驊，中常委蔣夢麟，府委徐傅霖，二日晚乘十一時夜快車由滬赴京。
▲本報南京電　國行總裁張嘉璈二日夜車來京，將出席四日四聯理事會。
▲本報南昌電　翁飛鵬二日由京專機飛潯來省，將對軍糧民食問題，與省當局商討維持辦法，預定五日赴潯，轉湘鄂視察。
▲本報訊　前美國駐菲列濱大使保爾·麥克納特，將於今日自港抵滬。停留數日後轉道東京返國。
▲本報重慶電　前美資運輸處長白雨生中將，二日飛京。

要聞簡報

▲南京電　農林部農業復員委會召開之全國病虫防治討論會，二日下午閉會。
▲紐約電　我駐此間領事廣心畬博士，一日因腦溢血突然逝世。
▲本報訊　中國航空公司中緬航班，首班機定七日由滬飛出。
▲本報漢口電　此間南洋華福兩烟廠工潮已平息，惟武漢被服廠仍未復工。
▲本報杭州電　杭市參會第五次大會，定本月廿二日舉行，會期一週。
▲本報廈門電　漳泉廈冬防期間本定二月底結束，茲因近來閩南一帶治安不靖，指揮部決將所轄各縣冬防期間延長一個月。
▲本報北平電　三日爲戰車兵節，陸軍戰車第三團將在豐台舉行慶祝典禮。
▲本報成都電　陸軍西南訓練處幹訓班，暨軍校諸兵種聯合訓練班，二日舉行聯合開學禮，由關麟徵主持。
▲本報重慶電　前青年軍二〇三師新聞處長嚴登漢，瀆職妨害平民自由，行轅二日判刑一年。

三友實業社

被頭

現成蓋被　現成墊被　潔白被絮

厚薄大小　闊狹輕重　艷麗文雅　各色俱齊　歡迎選購　可送府上

三友實業社　總發行所·上海南京東路　南京發行所·南京太平路

電話九七〇八八

精良國貨　華德老牌電燈泡　調整價目

邇來各廠所出品之華德老牌電燈泡價格由三月四日起暫加調整如下：

5W, 15W, 好樂泡每只四萬元	75W, 氬氣泡每只五萬五千元	300W, 氬氣泡每只廿八萬元
25W, 40W, 氬氣泡每只四萬四千元	100W, 氬氣泡每只六萬五千元	500W, 氬氣泡每只四十五萬元
50W, 氬氣泡每只四萬五千元	150W, 氬氣泡每只十一萬元	1000W, 氬氣泡每只九十萬元
60W, 氬氣泡每只四萬五千元	200W, 氬氣泡每只十八萬元	2000W, 氬氣泡每只一百八十萬元

其餘各泡價格暫未更改，但仍希隨時函詢敝廠，並爲適應目前環境起見，凡各客戶之定貨單無論係何時交到，其價格均一律照出貨時之價格計算，但定貨時已將全部貨款預付者，不在此例，諸希諒鑒爲幸。

華德工廠謹啓　發行所：上海東京路二九一號　電話：六〇九〇九　六二三九一

大華農場花樹菓苗　特別廉售

本場有二十年歷史經農林部備案出售庭園行道菓樹苗木包種包活備有二三尺普通樹苗以至一二丈高大老本可由顧客隨意選用函索目錄附郵一萬元場址上海虹口公園游泳池斜對面江灣路廣中路底

加倍

三月份起獎金加倍　頭獎　二萬萬元

貳獎九個各得三千萬元。叁獎九十個各得二百萬元

購貨廿萬元贈獎券一條，多購多送。本月底開獎，憑中央儲蓄會特獎號碼

一樣買東西　樂得到金剛

二月份　揭曉　頭獎9889　貳獎889　叁獎89　末獎9

金剛公司　上海·南京·同時舉行

英法荷比盧五國同盟 本月中旬可實現

政軍與經濟謀緊密聯繫

五國總理將集會比京起草條約細則

〔合衆社倫敦二日電〕外交方面預料兩星期內英法荷比盧等國，將可成立一軍事經濟同盟協定。西歐正在加強其阻止共產主義滲透侵入之壁壘，據稱，比荷兩國正在採收控制共黨活動之措置。荷蘭有力之工黨已指共黨爲第五縱隊，而拒絕與之組織合作。比利時勞工總會亦驅逐[illegible]機關中亦已肅清所有共黨份子。

〔路透社巴黎一日電〕法政府頃已知照比利時政府，表示贊成儘可能迅速與英國及荷比盧開始談判，以締結五強同盟條約。比政府將決定此等談判之日期及地點。據白魯塞爾非官方報告，討論建立西歐聯盟的五強會議，將於星期五在白魯塞爾舉行，荷比盧三國之籌備會議定於星期三舉行。在週五之五強會議中，與會代表將起草條約之細則，交由五國領袖在下一次會議中批准。此一公約將以經濟爲主，但亦將包括政治軍事及文化性質。若干人士且料此一公約可於三月十五日以前簽字，簽字以後，將設專家委員會以監督各款之執行。關於週五在比京舉行五強會議及週三由荷比盧召開籌備會議之說，迄尚未獲官方證實。

〔法國新聞社倫敦一日電〕英首相艾德禮今日在下院中宣稱，五強會談定於本星期四在白魯塞爾舉行，商討貝文外相所提西方各國締結同盟之實施方案。屆時英法政府將不派駐比大使前往參加。衆信比政府願於星期五在白魯塞爾舉行，英法兩國除其大使外尚將選派代表出席。貝文係於一月廿二日在下院宣布締組西歐同盟對付蘇聯控制歐陸，次日美國即表示贊同。〔法國新聞社海牙一日電〕荷比盧三國專家將於星期三在比京對三國建議作最後之潤色，該項建議之大綱昨日已予以擬定。

法共設行動委會 內政部獲得證實

陰謀發動類似捷克事變

〔路透社巴黎二日電〕「巴黎晚報」稱，貝爾格勒共黨情報局宣布，與捷克共黨行動委員會相似的共黨防衛委員會已在法國成立。該局公報有云，共黨在法國之活動包括在國家經濟之各支系，及各階層人民包括工農商等，設立防衛聯合會及防衛委員會。此等組織之目的，在於英美帝國主義勢力逐漸擴大的情形下，保衛法國經濟及政治的獨立。法國飛機廠七十家內均已有共黨防衛委會之設，此外在汽車營造及電力工業內，防衛委會亦已在進行組織中。

〔路透社巴黎二日電〕法內政部發言人頃證實「巴黎晚報」所載上項消息。發言人稱，法共在全國設立防衛委會之事，吾人前已獲知此等委會極似捷克之行動委會，即協助捷共取得控制權之機構。法國警察及安全軍對法境此等防衛委會之活動範圍，已獲有充分情報。發言人並曰，吾人深知法共何時將發動其計劃，政府對之已有充分準備，但吾人不信共黨之計劃業已鄭重開始。

莫洛托夫宣稱・五年內無戰爭・

〔合衆社倫敦一日電〕工黨議員勃拉本上尉一日在下院中稱：蘇聯外長莫洛托夫不到三月前，曾在倫敦告出席其宴會諸人稱：至少在五年之中，不致有新的戰爭。勃氏稱，其友人某君曾參加莫洛托夫及其外次維辛斯基「在倫敦所舉行之末次宴會」，時在上屆外長會議終了之時。勃氏稱：「莫洛托夫逐項預言各事，其後逐一發生」。勃氏在辯論政府國防政策第一日報告此事。

三佔區合併 倫敦會議討論

〔路透社倫敦一日電〕可靠方面息，倫敦之德國問題會議，今日會有最成功的一次會議。某關係方面人士謂，今日會議之結果，得被視爲肯定的有用。今日之會仍爲秘密會議，事後亦無公報，惟悉西德三佔領區合併之問題，乃討論主題。此外，會議已設立專家委會研究魯爾區之國際管制政權，此一問題曾在上週全體會中討論。

蘇聯指責英美 阻碍普遍裁軍

〔聯合社成功湖一日電〕蘇聯代表葛羅米柯今日在聯合國普遍裁軍委員會秘密會議演說一小時，指責英美阻礙普遍裁軍，並完全反對英國以恢復國際信任爲裁軍初步之提議。葛氏稱，英國顯然無意裁軍，委員會各代表正浪費聯合國之紙張與會費。葛氏復指英美阻撓原子能國際管制與聯合國警衛軍之設立，謂若干代表一日採取違反聯合國憲章之態度，國際軍即一日不能設立。

英下院通過 國防白皮書

保守黨修正案否決

〔路透社倫敦一日電〕英政府提出之聯合王國國防政策，業於一日經下院以三四三對一二二票通過，保守黨修正案遭否決。辯論結束之際，艾德禮首相在歡呼聲中，聲明政府之政策在防止德國再度侵略之可能性，並將與其他盟邦友邦合作，使德國得以平等條件參與歐洲之團結。英國已與各自治領在防務問題上獲致密切合作，此爲前所未有者，但吾人仍嫌不足，而願力求改進。繼述及歐洲一般人喫抱恐懼心理，據稱，推原其故，實因獨裁制度擴充所致。最後艾德禮表示，渠不願英國單獨先行洩露關於軍隊的情報，渠希望鐵幕後的國家能發表此項情報。辯論開始之初，內國防大臣亞歷山大發言，力主英國必須支持其維持強大之意志，吾人若不能接受此一簡單而基本的眞理，對於我本身及全人類均將有所不利。

梅農胡世澤飛漢城 將監督南韓選舉

漢城學生示威發生衝突

〔中央社成功湖一日電〕聯合國駐韓代表團主席梅農，偕同聯合國助理秘書長胡世澤，已於今晚自紐約搭機飛往漢城。梅氏行前接見中央社記者稱：「吾人將盡力貫徹聯合國大會對朝鮮問題之決議案」。梅胡二氏此次携有聯大小型大會授予之緊急權力，在南韓監督選舉及成立朝鮮國民政府，蓋以赴韓代表團被拒進入蘇聯控制下之北韓也。

梅氏希望代表團工作能獲成功。渠稱：此舉將顯示對達成獨立及自由朝鮮目標之「一大進步」。梅氏透露：五月九日朝鮮舉行選舉之日期，乃渠在通過太平洋長途電話中，向朝鮮美軍司令霍奇將軍建議者。渠解釋五月九日之期，便於朝鮮農民之參加投票，且有充分時間，可資準備。

〔路透社漢城一日電〕今日此間舉行學生示威時，發生衝突，有十二人因而受重傷。漢城美軍，已奉令從事戒備。朝鮮西區學生會受共黨訓練之學生，於示威時散佈傳單，宣傳打倒聯合國，打倒軍政府等。各派之人，亦加入示威，有要求美軍退出朝鮮者，有要求推翻北韓人民共和國者，亦有支持前臨時政府總統李承晚者。李承晚告示威者謂，渠電聯合國乃朝鮮唯一之希望。

伊朗感不安 共產火山將爆發

〔透路社德黑蘭一日電〕伊朗政府人士及伊朗報紙，皆因最近捷芬事件而深感不安，某報標題謂，「捷芬之後，共產火山將在伊朗爆發」。另一報謂介乎英美與蘇聯間之小國，今後必須面臨威脅其自由的新困難。」

希共黨嫌疑份子 千餘人被捕

囚犯島暴動未成

〔路透社雅典二日電〕[illegible]面息，自星期五以來，逮捕共黨嫌疑份子一千餘名，內在雅典被捕者七百人。〔路透社雅典一日電〕囚禁共黨人員三千餘人之史遊倫尼斯島，於本星期日舉行撤時，企圖暴動，衛隊開槍擊斃十七人，傷六十一人。

危機已迫近北歐

三國總理定期舉行會議

挪民衆作反共示威遊行

〔合衆社瑞典京城二日電〕瑞典挪威與丹麥三國總理將於三月十八日在此間集會。據挪威方面稱，會議中將討論捷芬事件所引起之政治局勢。

〔聯合社挪威京城二日電〕斯坎的那維亞各國今日對於捷克共黨政變與蘇聯壓迫芬蘭簽訂條約兩事，一致表示憤慨，反蘇情緒澎湃已極。除此間昨夜有數萬學生在捷克公使館門首遊行示威外，丹麥方面自解放以來一向親蘇，各報現亦開始抨擊蘇對芬之要求。警告人民謂「危機已迫近斯坎的那維亞」。丹外長漢森並稱，「吾人不信任奴役民衆之共產國家，必須共同努力鞏固防務，藉以表明丹麥願爲自由國家之希望。」瑞典報紙亦改變其傳統之中立態度，籲請與西方各國加緊合作。

互惠貿易協定法 杜魯門要求延長

〔路透社華盛頓一日電〕杜魯門總統頃向國會提出咨文，要求延長互惠貿易協定法案有效期三年，至一九五一年六月十二日止。

美坦克百輛 運往土耳其

〔路透社華盛頓一日電〕美駐土軍今日宣布：美國輸運坦克約一百輛，業已交付土軍，作爲援土計劃之一部。

食米會各國代表 交換產量與狀況

〔合衆社碧瑤二日電〕世界各產米國代表開始交換各國產米之數字與狀況，作爲策劃彌補世界食米缺乏之藍本。五個食米不缺乏之國家——澳・緬・法・印尼・墨西哥——之代表稱，其食米出口可能逐年增加。五個食米缺乏之國家——中・印・荷屬東印・菲・英——之代表稱，其食米生產雖不足最低之需要，然亦在逐漸增加中。

日三執政黨 已獲致協議

組閣障礙已告解除

〔中央社東京二日電〕今午後日本三執政黨對政府政策獲致協議後，蘆田在其組閣途中所遭遇之最大阻礙，已告解除，對戰時[illegible]三大土地改革[illegible]已著於協定之條款[illegible]，此可表示三黨之妥協。

史擋克向美陸軍部建議 保留日工業設備

開列賠償名單大部均予保留

〔合衆社華盛頓一日電〕美國主要工業工程及機械公司[illegible]陸軍部，不應將日本之生產設備自日本國內移去。進行日本工業經濟調查及日本經濟復興與穩定所需條件之海外路綫公司，一日發表其一百七十五頁報告書中，告陸軍部稱：除開基本戰爭工業設備以外，一切日本生產設備之移去，將妨害世界生產；及減少日本爲求自給自足之可能性，無論如何，此將使完成此一目標所需之時間增長。此外，對美國納稅人將爲一種浪費，而要求賠償各國，亦將非最有利之事。

海外路綫公司，係由麥克格勞公司之主席史擋克爲主持人。該公司於去年七月至東京開始日本問題，而於十二月完成實地調查。史擋克委員會發表日本應加保留及可供賠償用之工廠及工業利便之名單，以便讓日本保留有某數種業已由美國務・陸軍及海軍三部聯整委員會核准行決定，認爲日本自足經濟必要之工業容量。此項名單包括：㊀銑鐵：日本保留二百萬米噸，以一百六十萬噸作賠償。㊁鋼板：日本保留三百五十萬米噸，以二百九十萬噸作賠償。㊂鋼條：日本保留二百六十五萬米噸，以一百五十五萬噸作賠償。㊃硫酸：日本保留三百五十一萬另六百七十五米噸，以一百十四萬另五百七十五噸作賠償。㊄曹達碱日本保留四百十九萬三千噸，無一噸作賠償用。㊅人造橡膠：日本不保留一噸，以九百噸供賠償用。㊆製造軸承工業：日本保留價值五千九百三十一萬八千萬日金之數。該報告建議，日本應實際上所有水電力，及保留一百廿四萬另五百總噸數之海運，其中祇有五萬九千五百噸供賠償之用。該委員會稱：美陸海官員方面，將要求保留日本每年生產九百八十萬另七千五百五十桶火油之全部煉油工業及七百二十九萬三千桶之貯藏容量。

赫爾回憶錄 （八三）

北美報業聯合會版權所有

本報編譯室

健康崩潰前最後一樁工作

摩根韜部長自魁北克回到華盛頓，總統即先到海德公園去，邱吉爾首相到那裏拜訪他。摩根韜對自己所完成的工作，興奮異常，拿着他的最新拷貝的計劃，（係指將德國變成一個主要是農業國的計劃——編輯人新聞服務社）起來找陸軍部長史汀生與我，和其他的人。

一九四四年九月二十日，我在我的辦公室中，召開了一次內閣小組會議，出席者有摩根韜，史汀生，財政部的懷特（Harry White），陸軍部次長麥克勞埃和國務院的馬秀烏斯等，以檢討這些發展。我並不掩飾，對於總統和邱吉爾先生，在摩根韜堅持下在魁貝克所協議的事情，大感震驚。我認爲就一切方面說，這都是一個悲劇。我強調稱，我並不認爲這件事已成定局。

摩根韜說，總統當初邀他到魁貝克去，對於他完全是一種意外，他不願意人們覺得是他策劃這件事。接着，他對於魁貝克會議的情形，發表了一長篇解釋。他說邱吉爾先生起初極力反對摩根韜所提的對德政策。首相曾率直地問，他是不是被邀到魁貝克來討論一種「把英國傳在死屍（德國）上」的計劃的。

摩根韜轉向史汀生，對他說：哈來，他比你還要憤怒。對於摩根韜進行魁貝克商談的專橫方式，史汀生和我一樣的惱怒。因爲這主要原是國務院和陸軍部的事，他並沒有和我們預先商量，而他對此事也不作任何隱飾。

摩根韜說，後來他和首相的私人助理齊威爾爵士（Lord Cherwell）討論這個問題，顯然說服了他。齊威爾和邱吉爾討論後，就贏得了他的同意。這個建議，顯然是以英國從此可獲得許多德國以前的鋼鐵市場，消除一個危險的競爭者爲理由，而打動了首相。摩根韜說，他們嘗試多次想把這種諒解寫成文件，但沒有一次能使首相滿意，於是他把自己的秘書召了來，口述他對協議事項的諒解。這就是總統和首相簽署，並於九月十五日拍發給我的文件。摩根韜說，這全部是由邱吉爾先生起草的。

史汀生坦白地問摩根韜，邱吉爾接受這種政策，和他的急於想獲得摩根韜所應允他的借款，這其間是否有甚麼關聯。摩根韜加以否定的答覆，但是他說，[illegible]借款顯然是首相在魁貝克除軍事外的主要目標。

摩根韜說，次日外相艾登到魁貝克，對於總統和首相關於德國的協議，大爲驚訝。艾登和邱吉爾先生熱烈討論，邱吉爾首相叫艾登在他自己沒有返英之前，勿先在戰時內閣中提出，因爲他準備努力使它通過。

摩根韜說，艾登的反對出乎他的意外，因爲不久之前，在倫敦他和艾登討論時，他曾得到相反的印象。這句聲明使我們知道了，甚至在魁貝克以前，這位財政部長就曾和英國官員，討論過這件主要是屬於國務院和陸軍部事情。

關於借款方面，摩根韜說，他知道總統預備完全接受首相的意見。但是他摩根韜，卻堅持要成立一個委員會來擬定計劃。他似乎並不覺得這個委員會可以獲得英國的合作，來實現一種自由經濟政策，但他覺得這樣至少可以讓美國剌進一腳。他說，關於酬答我們的援助，英國應採何種經濟政策一點，總統沒有提出任何問題。我毫不顧忌地說，對於決定這種重大問題，事前並沒有和我們政府中的適當專家商談，也沒有顧及到我們過去所推行的政策，我極爲驚異。

總統回華盛頓後不久，我到白宮去看他。我隨帶了他在九月十五日給我的備忘錄和摩根韜的計劃。（九月十五日的備忘錄中稱，總統和邱吉爾先生對於摩根韜計劃的內容已獲協議——編輯人新聞服務社。）

我率直地向總統說，摩根韜的計劃毫無道理，並沒有任何專家，也沒有我們政府中的有關官員，或總統，和其他國家政府參預準備這個計劃。我又說，摩根韜的計劃將消除德國的一切，除了土地以外。德國人必須靠土地爲生。這就是說，僅有百分之六十的德國人，能靠德國的土地生存，其餘的百分之四十將死去。

我說，對於處理戰後德國問題，我將記住兩個要點。第一，德國必須在軍事佔領之下，爲時廿五年或五十年，看需要而定，直到他們完全消除了納粹的一切理論和觀念，以及德國是優越民族，有權利統治其他民族的荒謬觀念。第二點，德國人的生活水準，應該在鄰國人民平均生活水準以下，但應隨着他們改變納粹主義，民族優越感，轉向人類權利，個人自由，與和平思想的程度，而逐漸提高。

我最後說，我覺得英國人在魁貝克也贊同了這種極端的[illegible]政策，其目的，無非是想得到摩根韜的援助，獲得財政部所建議的六十五億元借款。我特別指責這個借款。

第一個理由，我說，和英國商談，主要應由國務院主持，因爲這是政府所設用以和外國政府進行談判的機構。第二，因爲摩根韜的計劃，並未附有條件。而我們和英國之間，懸有許多問題，我們應該藉求解決或行動，而借款可以做爲我們對英國人討價還價手段的一部份。摩根韜擱置或忽視了這些問題，毫無條件地允諾六十五億元借款，並沒有和國務院或國會中有關的政府官員們事先商談。

我最後說，撇開反對這個計劃的其他重大理由不談，如果摩根韜的計劃一旦漏出而總統是贊同這計劃的，對於他在政治上的地位亦將是極大的損傷，當時他正在進行一九四四的總統競選。

在這次談話中，總統話說得很少，除了指出他實際上，還並沒有完全信從摩根韜的計劃，事實上，他還沒有覺察到他簽署過"O.K.F.D.R."的，那份九月十五日備忘錄，是具有何等重大不利的性質。

這時我請我國務院的同僚幫助我準備好給總統的另一個備忘錄。這個備忘錄的日期是九月廿九日，我在十月一日親自交給總統，並與他討論其中主要數點。

次日，我收到總統在九月二十九日寫給我的備忘錄，道是我十月一日和他談話以前寫的。這備忘錄充份表現出他沒有認清在摩根韜慫恿之下，他在魁貝克被牽累的程度。

他寫道：「局勢的主要癥結，是在防止英國在戰爭結束時完全破產」。他特別着重最後一句，在旁邊用墨水劃了兩條綫。

在過去一星期中，報紙上有好幾篇文章指出，在魁貝克所討論的，處理戰後德國的嚴峻性質，這成爲納粹宣傳機關的有力武器，激勵德國人硬打到底。

總統在他的備忘錄中說，「有人不很適當地告訴了新聞界，說是設實（原文如此）根本上不正確事的實。

「沒有誰要使德國再成爲一個完全農業的國家，但是卻有人把它告訴了新聞界，我希望我們能查出這個人來，予以懲處。

（史汀生部長後來告訴我，總統以爲消息是由國務院漏出去的，史汀生說，他給總統看，第一個談到這件事的[illegible]作家的文章，而這位作家是和財政部某些官員有密切聯系的，才使總統相信消息不是由國務院或陸軍部漏出去的）。

總統接着寫道，「你知道，戰前德國不僅樹立戰爭工業，並樹立了充份的國外貿易，使它有足夠的財力重整軍備，而仍能維持國際信用，不致在國際經濟間破產。

「我不能同意這種觀念，眼看大英帝國在財政上崩潰，而卻讓德國藉成一種潛在的重整軍備工業，使它可能在二十年內再發動一次戰爭。僅僅察查工廠並不能防止這一點。

「但是沒有誰要「完全消除魯爾和薩爾區的德國工業生產力」」。

「但我們可能在那兩個特殊區域內，實使全面管制。同時，還應記住，除了魯爾和薩爾以外，德國還有許多其他的（他在「其他的」下面劃了一個綫）區域和設備，能夠生產大量的出口物資」。

說起蘇聯，關於我堅持任何有關德國的計劃，必須和蘇聯政府商談一點，他說：

「關於蘇聯政府，我們的確還不知道他們肚裏有些什麼主意，但是我們應該記住，在他們的佔領區內，他們多少總要照他們的意思做的，我們將僅能做到時時抗議的一點而已，除非有的抗議能得到注意。

「我並不是想以此中止或延綏和蘇聯政府商談租借法案，不論是以全權監督爲基礎或以所提議的第四草案爲基礎，但是，這並不和德國的工業前途直接有關」。

我和總統在十月一日的談話，使我已經不必再對他的備忘錄採取任何行動了。但是這個備忘錄使我了解總統探求的思想綫索。在他的思想中，英國的未來，是和德國的未來成敗相關的。戰後，英國必須恢復她的出口貿易，但是他覺得如果准許德國發展強大的出口貿易戰爭，則英國的出口貿易就不能恢復。所以，他採納摩根韜的計劃。但是他忘記了，雖然邱吉爾在這協議上簽了字，英國是最不希望將德國變成一個農業國家的，因爲如果破壞的德國使歐洲經濟崩潰，將損害英國的生計。

總統的備忘錄還清楚顯示一點，就是他沒有了解他在魁貝克所協議的事項的意義。大約就在這時，史汀生部長和總統談過一次話，史汀生也得到同樣的結論。他告訴我說，他曾讀了幾句總統九月十五日的備忘錄給他聽，結語是：「準備將德國變成一個主要的是農業和畜牧的國家」。

史汀生告訴我，總統聽到這些句子，坦白地表示懷疑，並且說，他不知道怎麼會在這備忘錄上簽字，他顯然是沒有經過怎樣思索就簽字的。

總之，我和他談話以後，總統不再採納摩根韜關於德國的意見，他在收到我九月廿九日的備忘錄後三星期即十月二十日，給了我一個答覆。他在開頭說：「我覺得，我們來做處理德國的各種準備，全都合適，不過關於這種處理的若干事情，使我覺得目前並不急需辦理。這也許要在一星期，也許要在一個月，也許要在幾個月以後，我不欲對一個我們還沒有佔領的國家擬具詳細計劃。」

他說，他同意我們解除德國軍備的計劃，並建議應把一切和飛機有關的都包括在內。他衷心贊同我們解散納粹黨和其有關組織，以及廣泛控制交通，報紙和宣傳的計劃。他同意我們的建議，對於將來可能的瓜分德國一點，不應有何決議。關於經濟目標方面，他說：「對於若干文字方面，我願意和國務院再討論一下。在原則上，我表示同意，但我不知道若干部份的含義。這一部份的問題，多半要看我們和盟軍進入德國以後，所遇到的實際情形而定，——但是現在我們還沒有到德國呢」。

我和我的同僚們，在九月四日和二十九日備忘錄中的意見，陸軍部方面大體是贊同的，後來英國和蘇聯也表同意，大致也就成了佔領德國後所實施的政策。摩根韜繼續支持粉碎德國的理論，他的意見對於盟國對德計劃有一種相反的作用，結果成爲比我辭職前，我們在國務院中所想到的，更嚴峻的計劃。但是，佔領德國的數年經驗，加上事實，證明我們所稱德國的經濟和歐洲的經濟密切相關一節正確不誤；結果使英美政府放棄了那種理論。

我和總統在十月一日的談話，是我在他任內，最後的一件重要工作，當時我的健康已瀕於崩潰，不得不提出辭呈了。

地球牌絨線
雙洋牌絨線

★上海裕民毛絨線廠出品★
購買時務請注意小商標及檢驗證是否完整齊全

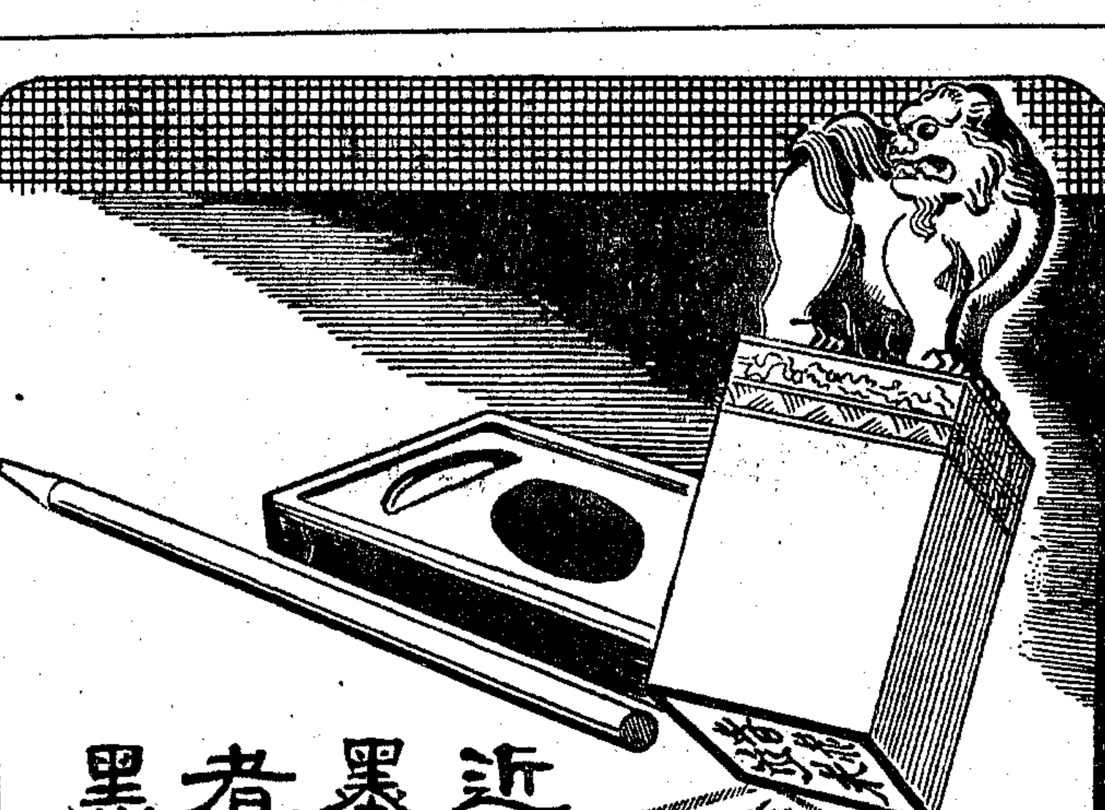

近墨者黑

消治龍
用良藥得好果
全國風行之化學製劑，主治肺炎，急性及慢性淋病，傷寒，痢疾，癰疽，瘡癤，各種炎症及化膿性疾病，功效迅速，絕對安全。

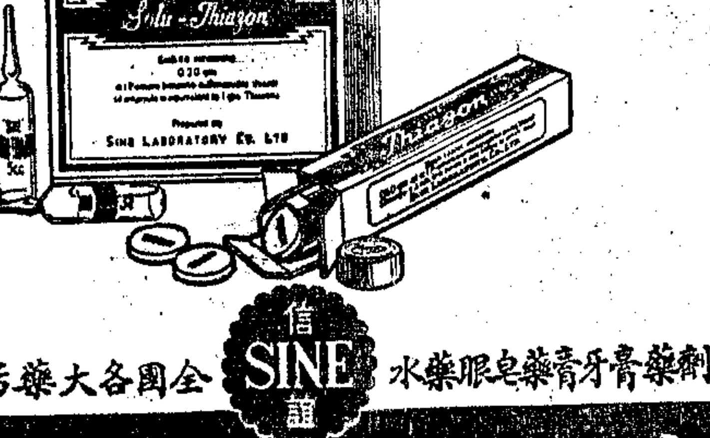

針劑片劑藥膏牙膏藥皂眼藥水 信誼 SINE 全國各大藥房均有出售
信誼化學製藥廠發行

中報分類廣告 每行特價一萬五千元 電話接稿請撥九三二四八

屋
沿麥尼尼路桃主教路西甲種住宅區新建獨立雙開間高大假三層花園住宅有車間用高貴狹條麻栗打蠟地板鋼窗衛生設備俱全空屋立可居住連地出售欲購從速
均益建築師事務所 北京東路顧家弄口八八號三樓六號室 電話九四二七八

高價徵購 半光 光 人造絲 電話：八三五五四 統一棉織廠 徐家匯路一〇五號

誠意徵購 透明紙 玻璃紙 電話 九三八六七號

買賣 橡皮 及其他橡皮廠原料 徐 電79496

關係重大 妥当第一
各公司及五金店均售
上海利用鎖廠出品

飛馬牌
汗衫・棉毛衫
細潔・白淨・耐穿
景福衫襪織造廠
總管理處：朱葆三路十二号 電話：八一六一五〇

安定物價有效辦法 參會通過三項建議

設置公用事業調查會經激辯後通過

〔本報訊〕市參議會昨日下午舉行第六次會議，繼續討論提案，大會中對於如何穩定物價案（包括臨時動議及其他提案共四件）首先討論，經根據特種審查委員會審查意見，修正決議如次：㈠關於外匯分配及掛牌部份：㈠建議中央，請政府對於進口糧食，棉花，機器，工業原料，及公用事業，交通事業燃料之外匯，增加其數額，並妥擬辦法，充分利用私人自備外匯及私人國外存款，輸入上項物資。㈡建議中央，對於外匯牌價，儘量避免隨時提高。㈢建議中央，對於僑匯，除按牌價結匯外，應酌予貼補。㈣建議中央，鼓勵出口物資，儘量輸出，以便增加外匯收入。㈤建議中央，從速採用進出口連鎖制度。㈡關於政府掌握物資及抛售價格部份：建議中央，對於中央駐滬掌握物資各機關及公營事業機關，應任用熟悉工商業實際情形人員主持辦理，儘量收購本國工廠製成之日用必需品，以利國貨產銷而便資金週轉，並不應專以牟利為目的，當配合目前獎勵國策，配售供應物資，穩定物價，如萬不得已，必須酌量調整其供應物資之售價時，至少應於事前徵得地方政府之同意後施行。㈢關於公用及交通事業之價格如何穩定部份：建議中央，對於公用事業及交通事業恢復貼補制度，至少對於各該事業所必需之材料及燃料（如煤柴油及汽油）請政府在三個月期內規定相當穩定之配售或結匯價格，以期減少公用事業及交通事業漲價之因素。

又參議員王國賢提議恢復工貸問題，則將另作提案後再討論。

•調查公用事業 瞿鉞反對保留•

大會除上項提案外，復討論關於公用提案者共九件：㈠關於「請大會組織公用事業調查委員會審核各公用事業實際成本，以減輕市民負担」一案，辯論最為熱烈。該案經公用委員會討論之審查意見暫為保留，其原因蓋此一專門問題，參議員派代表調查，恐得不到結果，同時參議會信任政府，應由政府負責辦理。但瞿鉞堅決反對保留，認為參議員不應怕負責任，亦不應以非專家而不予調查，設以法官而言，每種問題，未必均為專家，但仍須盡審判之責。同時政府方面如遇到困難，參議會亦應分担之。公用局長趙曾玨亦起立表示：希望參議會考慮成立一調查會，俾可使市民代表，切實明瞭公用事業實際成本及其價格。

一派表示：•未必有效•

另一方面贊成保留者為數亦多。陸蔭初表示主管機關對於公用事業成本之情形及調查技術，均較參議會清楚，自應由政府辦理，同時亦應使政府發揮其能力，如有失責，則參議會應加監督。張志韓建議由政府派代表或聘請人員組織，參議會不必「攔木梢」。李文杰亦謂：參議會要做之事甚多，而參議員各人亦有很多之事，今若費去許多時間，而又是門外漢，調查出來，未必有效果，故不主張由參議會負責。

市長折衷辦法 多數表決通過

相持之下，吳市長發表意見稱：去年有半年時期，外匯燃煤均不漲價，使公用事業價格非常平穩，市民均謂各局中以公用局長所辦事業最佳，然趙局長非常謙虛，不自認有功。現在情形不同，外匯燃煤均漲，公用事業焉得不漲，而趙局長被各方指責，則本人亦不能承認其為過。但參議會攻擊市政府，是一極好現象，因此可使市政改良，故本人對本案建議一折衷辦法，即此項調查委會，可由公用局組織，負其全責，參議員不必負責，因負責後即不能攻擊，參議員可以觀察地位參加，可以發言，詢問，又可明瞭其中情形。市長言畢，陶百川仍贊成參議會應該調查關於公用事業之各種問題。最後由議長提付表決，結果贊成保留者少數。結果遂採取邵永生建議，通過組織調查委會，其辦法如次，㈠由大會設立公用事業調查委員會，授權審核各公用事業成本計算是否正確合理，而研究公正之標準計算方法，送請市府參考。㈡調查委員由大會公推二十五人，及各小組委員會每組推代表一人共同組織之，並以正副議長為當然委員，由議長召集之。㈢調查工作得分組進行，經全體委員會通過調查報告後由本會送請市府參考。

機動三輪車案 送公用局研究

㈡關於「取消汽車」一案，小組審查意見為建議中央取消限額配油辦法，以消滅黑市，取消汽車限額及准予汽車過戶並嚴禁小客車進口。但大會中有反對取消者，如張志韓，費樹聲等認為應有限制，藉以節省外匯，周祥生，虞舜等則稱汽油限額與外匯無關，仍應取消。經表決後，此案保留，仍按現行辦法辦理。但據公用局趙局長表示：機關團體，若有特殊需要，須增加其汽油用量者，則可說明理由申請。㈢「為便利交通，符合節約，提請大會討論新型機動三輪車，以便在本市行駛」案，審查意見暫為保留，其理由有二：㈠因上海各種車輛原已充塞，再加上新車後，交通將更難維持，㈡對其安全問題，值得研究，故主張緩辦。但有邵永生，瞿鉞等多數參議員表示人民新發明事業，應予

規定一華里內 裝一公共電話

㈣關於裝置自來水龍頭等案均合併決議：請公用局根據本會歷次大會決議，關於供給平民區自來水決議案迅速辦理，並希於短期內完成給水站三十處。㈤「請上海電信局在閘北及四郊裝設公共電話，以利市民而固治安」案，大會決議：由本會電請交通部轉飭迅速辦理，並請上海市政府轉函上海電信局辦法：擬請電信局儘量接受市民之需求裝置，公用電話，設調查後認為必需，不得以無空綫為推塞，並規定一華里內裝設公共電話一具。㈥查本市電話公司，對電話用戶去函申請添設分機，每藉故稽延或音訊杳然，致延長通話時間，影響用戶便利案。決議：請本市電話公司，嗣後凡用戶申請裝設分機，力求便捷，並在同一用戶自備合適之電話機裝設分機者，得予以自由。㈦中區外灘碼頭禁止停靠貨船，以整市容，而利交通案。決議：送請市府修建第十號至十八號碼頭及倉庫，限期遷移並令機帆船先行改泊南市碼頭。辦法：請市政府令飭公用局，即日起重新規定中區外灘各碼頭專供公共交通之用，嚴禁停靠貨船及起卸貨物，並規定所有裝載水菓雞鴨魚鮮船隻，必須改往十六舖一帶碼頭停靠卸載。㈧為市常德路（原名南北英華里）原有路燈，自來水龍頭亦請裝置案。決議通過。㈨請公用局改善老西門漕河涇之商辦交通車，以利乘客案。通過。

房租標準草案 遲提大會討論

另附於市長交議擬定本市房屋租金標準草案，由地政及財政法規兩委員會擬就，並經大會組織特種委員會討論，昨經大會決議「直接提大會討論」。今日下午參議會第七次會議，仍將繼續討論提案。

民調會請示中央 配米價能否減低

多區市民尚未領得配證

〔本報訊〕本市全面配米積極展開，楊樹浦榆林二區若干市民前日起已開始憑證購米。閘北區昨亦開始。吳市長前限各區須將配米證於三日前發至每一市民手中，但至今尚有多區市民未曾領得該項配米證。民食調配會已分別督促。據調配會主委任顯群談稱：配米開始所遭遇之最大困難，為各區延誤發證時間，對工作推進深受影響。

截至昨日止，運滬之美國救濟米已到萬餘噸，日內尚有一千餘噸到達。本月份在滬配售之救濟米約可得法幣一萬億元。

〔又訊〕民調會主委任顯群氏昨晚急電向中央請示，對於配售米二四〇萬元，是否可以跌價。因所配係秈米，市場上杜秈價二五二萬元，門售加百分之六之利潤，應為二六七萬元。但上杜每石一五〇斤計算，應打九六折，祇二五六萬元。但米店利潤事實上不能百分之六，故昨日上杜秈每石實軍一五六市斤，政府按秈門售價有售二四〇萬元之事實，因此民調會不得不請示中央，是否隨同跌價。

國恩寺追悼沈鐵錚

〔本報訊〕同盟會會員沈鐵錚，去冬返里被匪坑殺，辛亥革命同志會特發起於昨日下午二時在普安路國恩寺舉行追悼，中央各部會首長陳立夫，朱家驊，張道藩均致送挽詞，到黨政首長方治，吳國楨（王冠青代），祝平及辛亥老同志三百餘人。方治主祭，袁希洛，李栖雲，洪承點，王兆麟陪祭。奏樂行禮後，王震報告沈烈士革命事略及被共匪殺害情形，旋由方治袁希洛等演說，勗勉同志發揚烈士精神。儀式至五時結束。

兩路局調整運價•本月中旬將實行

可能加至八成以上

兩路局以最近物價頻升，殊感入不敷出，乃擬請交通部要求調整運價。茲悉，交部對調整之原則，已予接受，唯增價成數，尚在核議中。據悉，可能增加至百分之八十以上，實行日期約在本月中旬。又中國中央二航空公司以美匯及油價均一再提高，亦聯合要求交通部准予調整，交部亦在核議中。

詹文滸國代資格 讓與友黨宋益清

•蔣總裁特來電嘉勉•

新聞報總經理詹文滸，當選職業團體新聞記者國大代表，為遵從國民黨總裁蔣手電，已將代表資格讓與青年黨宋益清，按詹氏去歲競選國代，各地同業，熱烈支持，開票結果，正式當選。惟因中央為適應政治環境，順利推行憲政起見，曾經決定協助友黨產生若干名額，新聞記者亦在商定協助名額之列。詹氏昨接國民黨總裁蔣二月廿九日手電，囑其將代表資格，謙與當選候補代表之青年黨宋益清君，而退居候補。蔣總裁電稱：「至盼以個人之犧牲，成本黨之誠信，豈惟讓德，實為黨國且裨補國是，深信同志必能本過去革命犧牲之精神，貫澈本黨既定之政策，今後效勞黨國，為日正長，至希珍重」。詹氏接是命退讓，電稱：「職業團體新聞記者國大代表，中央決定以黨讓黨方式，協助友黨記者宋益清君當選，文滸身為黨員，自應遵命謝賢，用昭本黨誠信。此後仍當恪守崗位，力謀中國新聞事業之

影戲票准漲價 最高八萬一千

〔本報訊〕本市電影院業要求調整票價，已經社會局核准增加百分之八十，經吳局長請示吳市長獲得同意，准自本月五日起實行。首輪影院目前最高票價為四萬五千元，調整後將為八萬一千元。

江陰旅滬同鄉會 昨行落成禮盛況

江陰旅滬同鄉會，新在鳳陽路建立會所，昨日上午舉行落成典禮，到吳市長，市黨部謝齊副長，社會局代表方派，市商會徐理事長，蔡毅廳長，江陰縣長，駐澄江防指揮部李參謀長

演唱拾黃金 賣力討沒趣

律界彩排鬧到法院

〔本報訊〕上月廿九日晚律師公會票友彩排，引起一場紛擾，昨日下午王逸公律師投地檢處驗傷，另具狀控告張瑞方傷害。該晚發生紛擾經過情形如次：王逸公唱「化子拾黃金」，排於第三齣，費席珍律師唱「販馬記」，排於後面，因王演唱特別賣力，南腔北調，名目繁多，費之戲排於後面，恐「拾黃金」時間太長，觀衆疲乏，影響「販馬記」，費在後台急得跳腳。當由俞鐘路，張且平兩律師至台上示意，請王早點結束，繼之於角落旁忽發出「噓噓」之聲，王遂草草終場。下台後頗為氣憤，向發「噓」聲之觀衆張瑞方理論，雙方一語不合，發生毆打，王背後被打兩拳。當時尚不覺得，翌日感覺腰背痛楚，痛定思痛，遂於昨日向地檢處投驗。經號自為法醫檢驗後，此輕微之傷，經一日之休養，已無蹤影可尋。該案地檢處是否進行偵查，尚不可知。

滬迪班機 明起恢復

中央航空公司上海迪化綫，前因西北氣候嚴寒，兼之風沙太大，乃暫告停航。茲悉：該公司已購得防凍機器，故西北氣候雖未回暖，決於四日恢復滬迪班機，仍為每月兩班，目下票價自滬至迪化每人計二千五百萬元。

去年破毒案獎金 地院得五百餘萬

〔本報訊〕警局昨函地院，關於去年度破獲毒品獎金共計五千九百二十五萬八千一百元，根據

徵兵決採間接抽籤

師管區公布處理辦法

〔本報訊〕本市今年征兵，前已決定採用抽籤辦法徵集。經各役政主管機關會商結果，決定採行間接抽籤辦法處理。上海師管區頃公佈間接抽籤辦法，藉使各界明瞭，茲錄該辦法要點如次：

辦法要點

㈠如情況不許可直接抽籤時，得採行間接抽籤；㈡間接抽籤辦法，分為二種：1抽籤時如遇少數現役及齡男子，不能親自到場時，得由區保長代為抽籤，2多數現役及齡男子不願參加直接抽籤，或確因情況不許可親自到場抽籤時，得由兵役協會代表抽籤（本辦法所稱間接抽籤係屬於後者）。㈢採行間接抽籤，得變更征兵處理順序如下：1身家調查，2抽籤，3體格檢查，4征集入營。㈣間接抽籤前應由市政府將本年奉配兵額，按人口比例，府配於區保，以備抽籤。㈤抽籤時全市兵役及齡男子名冊，除應免緩者外，以保為單位，不論體格等位，編造本年度各保現役及齡男子抽籤號名册，每個籤一個號，由兵役協會監視密封，各保代表蓋章於上，交市長保存。㈥另編各保現役及齡男子中籤序列册（牌），並準備同數之竹質籤號，抽籤時，由兵役協會代為抽籤，每抽一籤，即紀錄入册，同時於序列牌揭示，並如前封存。㈦征集時由市長會同兵役協會代表，將抽籤籤號名册啟發，就各保配額加一至兩倍，以備補充體格檢查不合格者，併計為應征額數，次依各保現役及齡男子中籤名册，以其第一次抽出籤號為全市各保第一名中籤，第二次抽出之籤為第二名中籤，以此類推，至該保所需應徵人數足額為止，均陳錄入各保中籤壯丁名冊內，其有因號碼超出該保人數者，均以序列所載，依次遞補。㈨前項中籤壯丁名册除隨征集票轉發各該保所隸之區外，應以一份呈報團管區司令部備查，各區應按册一次征集，依册列順序送檢入營，至檢驗足額為止，再將原册公告，其有因體格檢查剔退後，人數不足配額之保，由區彙報市政府按前法再依次抽籤征驗，至足額為止。

華豐烟廠 火警 幸未成災

〔本報訊〕虹口旅順路一三七號華豐烟廠，一日晚九時許，因烘烟不慎，爐火延及烟籠，一時濃烟密佈，火燄熊熊，即經左右鄰居搶救，幸未成災。後經該管警分局派員調查，嚴飭該廠注意，以保安全。

上海啤酒廠罷工 為了開除理事長

〔本報訊〕英商上海啤酒廠工人，為廠方開除工會理事長史小寶，自前日起罷工。工人態度甚為堅決，表示史如不復職，皆不復工。社會局據報後已派員調解。又該廠解僱工人三十三名，經社會局核准。現該三十三工人已離廠，但其餘各工人仍請市府仲裁委員會仲裁，要求復工。

聯合電廠計劃

經部市府 意見一致

〔本報南京二日電〕經濟部長陳啟天日前赴滬，會與吳市長商談上海聯合電廠事。經部與滬市府之意見，在原則上已無異議，僅待再作技術上之商討，即可開始進行。據悉，滬市用電現每月二十萬瓩，上海電力公司發電十七萬三千五百瓩，閘北電力公司九千瓩，法商電力公司一萬七千瓩，華商電力公司一千四百四十瓩，浦東電力公司二千五百瓩，尚需增加五六萬瓩，始可敷全市用電。在上海聯合電力公司未成立前，美商及浦東兩公司已向美國採購機器，各可增加發電四千瓩，約一年內即可發電。閘北電力公司之機器，於抗戰期中曾被敵人破壞，去年運往捷克斯坦送公司修理，已修理完竣，即可運回上海，裝置後開始發電，約可增加電力一萬瓩。

企業公司會計員 去職後竊貨被捕

〔本報訊〕大學畢業生朱中堅，廿七歲，鎮海人，居羅浮路一三〇弄五十三號，向在上海東成企業公司為會計，月前因事被歇，一時未能謀得工作，生計困難，頓生歹念，於上月廿八日中午乘該公司職員進午膳時私入儲藏室竊取毛絨綫一千五百磅，價值十五億元，用預雇就之卡車三輛，裝往東體育會路一二〇號室內暫擱。事後經公司方面發覺，報北四川路警分局，由何分局長飭刑事股長吳振龍率巡官李華官等化裝守候於東體育會路一二〇號附近。比至是日下午二時許，朱乘華汽車行出差汽車二輛到來，命司機入內搬運絨綫，正在裝車時，被化裝之員警截住，人贓併獲，帶局偵訊，供認行竊不諱，擬申解地檢處懲辦。

葉秋原遺體明日大殮•

•成立治喪會暫設本報

〔本市訊〕立法委員兼本報主筆葉秋原氏，二日晨零時三十分，以心臟擴大症，病逝本市公濟醫院，遺體當日移奔膠州路萬國殯儀館，定於四日大殮。葉氏身後蕭條，各方友好聞耗後，至為哀悼，現已成立治喪委員會，暫設於本報館內。為邀請志起見，喪禮擬從簡辦理，花圈挽聯一概辭謝，並將發起募集款項，作遺屬贍養費用。

利用空頭支票 騙貨二十餘起

〔本報訊〕互騙張耀光，暨收贓嫌疑人蕭立剛，虞錦章，章振華，劉晉仁，徐正椿，屠規卿，王恩澤等，昨經地檢處提起公訴。張應次以聚興誠銀行，浙江興業銀行空頭支票，向南京路各大公司行號騙取手錶，派克鋼筆，金鑲鑽戒，毛質衣料等甚多，被騙者計有二十一家之多。最後一次在二月十六日，張耀光假借某報陳正黨名義，向南京路及時鐘錶公司購買金手錶，囑送至外灘十七號美國雜誌公司，張則守候於該公司門口，擬將手錶騙取，從側門逃逸，事為及時公司察覺，將張逮捕，扭送黃浦警察分局。經警局嚴鞫後，張承認屢犯騙案二十餘次之多。警局將該案移送地檢處偵查，昨經張元鎮檢察官提起公訴。

高橋鄉民孫福祥 未曾毆斃拾柴人

其母向同鄉會報告

關於上月廿二日報載高橋鄉民孫福祥恃勢毆斃皖籍拾柴人一節，茲據孫唐氏向浦東同鄉會報告略稱：氏子福祥家僅一妻一女，並無家丁，且當日有事出外，次子元祥，亦臥病在床，均無毆人之事實。惟查氏子充任甲長，因本年一月二十九日，有號稱客民數人，在內項濟孫業堂家後，砍折柵條及籬笆，不服制止，曾鄰警拘捕二人，處罰有案，因此懷恨，事或有之。迨二月八日，該客民姚學成等，因發現無名男屍一具，遂率領百餘人，蜂擁而來，聲勢洶洶，有意尋釁，居民紛紛奔避，該民等乘機擾物，無一倖免，幸有要塞司令部部隊巡邏經過而止云云。

市聞簡訊

▲郵政儲金匯業局上海分局及虹口，北站，靜安寺，聯總辦事處，自昨日起分別舉辦窗口服務人員服務周到競賽。

▲中電董事會近延聘邢光祖為秘書。邢氏原供職中央社，曾任駐馬尼剌記者。

▲中韓文協昨舉行現階段韓國問題座談會。

▲二月份傳染病，天花患者最多。

▲井記機器廠去年曾被擠嫌捏詞向工務局呈控，致被令飭斷電處分，昨再度向參會籲請救濟。

▲某君家藏古畫獨甚夥，均為稀世珍品，現擬將一部出讓，今日起至七日止，下午二至五時陳列於西藏路三百八十號二樓允華公司，販價出售。

▲吳玉書發行股體揚主編市政評論第十卷第二期，業已出版。總經售處福州路中國文化服務社，及九江路五十號三〇五室中國市政協會。

▲關於郭斌陳覺非假借國粹叢校募捐被捕一節，據悉係被擠誣告。

上海：晴，曇，有霾，冷轉稍暖，中度北風至東風，晨夕有霧或輕霧。東海：曇，東南部陰，沿海有霾，中度東北風至東南風，中浪，台灣四週巨浪。二日溫度：最低攝氏零下零度二，（華氏三十一度七），最高攝氏七度五，（華氏四十五度五）。

兎死狐悲

財政局職員投江自殺 兩局同人募捐助遺屬

〔本報訊〕財政局職員陸濛，因為太太病了兩個多月，眼看已經無救，自己再亦拿不出錢來替她醫治，為了不忍目睹她嚥下最後一口氣的慘狀起見，竟悄悄的投江自殺了。

報紙上又記載他太太因為幾天沒有看到丈夫，病狀更為嚴重，連話都說不出了，又沒人照顧，要想喝杯開水都難辦到。當社會局專員楊鉅松讀到了這悲慘的新聞時，深為感動，就發起捐助受難者的家屬。這提議立即獲得了社會局全體同人響應，局長吳開先首先表示贊同起見，首先捐助一百萬元，其他各同人亦莫不解囊相助。社會局員工福利社為這事捐運動而起草的宣言說得够沉痛：「我們同為公務人員，大有兎死狐悲之感，雖然和陸濛先生一樣的窮，但是我們還在掙扎，還能掙扎！我們應該在精神上寄以同情，在物質上予以濟助。」社會局員工福利社日內就將派員送交受難者的家屬。

〔又訊〕陸為吳縣人，有兒名陸獎。陸死後，即由財局方面派員與其兄共同料理後事，並由財局同人發起募款，現已經募到並已交陸之家屬者，已有三千七百餘萬元，一面仍在陸續募集。

憲兵第九團 奉令調防本市

原駐無錫蘇州等地之憲兵第九團，奉令調防上海。該團由團長秦隆仁率領，二日晚分自蘇州無錫搭車，三日上午八時可抵滬。原駐上海待命之憲兵獨立第二營，則奉令移駐南京，定三日晚由營長唐育之率領離滬。憲兵獨立第三營仍留滬，將歸第九團指揮。至無錫蘇州之防務，憲兵司令部已派第一團接防。

風起沉船

大中華輪 脫離礁石

〔本報訊〕華盛輪船局大中華輪，於本年一月二十四日晨三時許，在青島口遇風，船身誤觸於馬蹄礁，船底洞穿，海水入艙，船頭擱於礁石上，船尾已下沉，迄今月餘，認為無法撈救，不料前日大風，將該輪吹起，漂至青島港口。現聞該船局得悉，將設法拖進港口修理云。

永興輪今抵滬

……登輪。該公司新郵船第二次東來，預計本月九日可到，仍經由小呂宋香港來滬。十日自滬赴橫濱，經檀香山返美。

第三艘赴橫須賀載運日本賠償物資之中興公司永興輪，上月廿七日自橫須賀啟椗來滬，今日下午五時左右可抵埠，仍泊張華浜碼頭。此次載來賠償物資計四七九箱，軍二八九〇噸，其分配額亦經規定為國防部二〇四箱，經濟部一二〇箱，交通部六七二箱，教育部十六箱，資源委員會七二箱。又僑胞九名，盟總女職員二名，附乘該輪來滬。

受海面天氣影響 戈登號今午到埠

〔本報訊〕美國總統輪船公司戈登將軍號郵船，此次由舊金山東來，照預定船期原應於昨日抵滬，昨據該公司消息，因海面天氣不佳，須延遲一天，今午抵埠，停靠公和祥碼頭。四日晨八時離滬，赴香港小呂宋返舊金山。由美來滬乘客約百餘人。自滬乘輪赴南洋及美者，至昨晚止計二百八十五人，今日下午三時前須

選舉立委三訟案 高院調查證據中

〔本報訊〕選舉立委訴訟，現有三件訴狀在高院辦理中：㈠謝仁釗等控告張曉崧，㈡張皓等控告顧毓琇，㈢黃敏侯等控告干劍鍔，分別由高院庭長應[illegible]，李良三庭長承辦，正調查證據，日內即將開庭。

•本市一月份人口• 又增十三萬六千

〔本報訊〕本市本年度一月份戶籍統計，業經市府民政局彙編完竣，計全市人口四•六三〇•五一五人，其中男二•五六一•三〇七人，女二•〇六九•二〇八人，較去年十二月份增加十三萬六千一百二十五人。遷入：一九一•九九八人，遷出：一三二•三三六人，出生：二•七五二人，死亡：二•五五八人，除籍：六•一五〇五戶。人口密集地點為當山區：三六七•三三二人，新成區：三〇一•六七七人，吳淞，江灣兩區，為全市人口最少，計三七•一〇六人及三八•九七一人。

查獲可疑三紗花號

〔聯東社〕花紗布管委會與市警局昨日查獲可疑紗號三家，將下令查封。該三紗號為：㈠寧波路二八六號裕泰福紗號，經理陳性初離滬，該號並未經呈准登記，亦無經濟部牌照。㈡天津路二〇八號倫昌紗號，無牌照亦未登記。㈢四川南路三十弄二十二號仁和福花號，在四行倉庫存有鄭包棉花二三三包，木架子棉花二十五件，該號營業主任被捕帶局偵訊後，當晚交保釋放。

經營黑市金鈔 貿易公司涉嫌

〔本報訊〕警局經濟科昨據報九江路安利大樓二〇五號遠東貿易公司有經營黑市金鈔嫌疑，經派員前往搜查結果，除抄獲涉嫌帳册五本外，並在一法人身畔搜出美金廿一元，當將該公司經理帶局偵訊。

救濟華北糧荒 粉米不日啟運

北平市社會局局長溫崇信，天津市社會局局長胡夢華，為救濟華北糧食事宜，曾於上週由平聯袂來滬轉京，向有關當局陳述實際情況，經連日商討結果，關於南糧北運問題，已獲有具體決定，其原則為由中信局辦理滬出麵粉六〇萬袋，另由中國糧食工業公司運出食米三萬担，不日即分別啟運。又悉：溫胡兩局長將於明日由滬飛平。

★★★★★★★★★

義屋得主 次第揭露

輪渡司機不敢自信 紗廠學徒為人作嫁

〔本報訊〕乙種房屋獎券開獎後，中獎的五十位幸運者的姓名身份，從昨天起已在陸續揭曉中。

市輪渡公司有一位司機名叫周倍成中了獎，昨天他看到報上刊出的號碼還有些不敢信任，一清早特地跑到冬令救濟會房屋獎券組去核對，一看果然不錯，這才歡天喜地的走了。他的號碼是帝字〇一九九四號。

榮豐紗廠愷定盤路紡紗部主任黃威楨，前幾時叫他廠裏的小學徒在愷定盤路一家烟紙店裏買了幾張獎券，其中一張文字〇二八四一號居然中獎。榮豐紗廠的廠長覺得這小學徒手氣不錯，昨天特地再派他到市商會冬救房屋獎券組去買大批田種獎券。這一位小學徒在買券時講起此事，旁邊另外一位買券的客人聽了大為心動，也託他代為選擇了幾張號碼。

新新公司去冬舉行大減價並贈送房屋獎券，凡購貨滿二十萬元可得贈券一張，滿贈券廿張可換獎券一張。模子部職員方成舟朱榮莊洪文達三人在無意之中也積滿了二十張贈券，共同向公司換到了書字〇一一一八的獎券一張，想不到居然中獎，他們已在商量如何分配了。

此外已經證實中獎的有中國文化服務社職員曹鳳台，立信會計師事務所職員七人（合購一張），及地政局職員張某等。冬令救濟會房屋獎券組內全體職員會合夥買了二百四十餘張，卻是，張張未中。其內軍字組第一〇二六九號與一〇二七一號都由他們所買，可是獨缺中獎的一〇二七〇號。這一張一〇二七〇號，據說還是開獎當天的早晨，才被一位女性買去的。

至於未售出的九萬餘張存券中有幾張中獎，昨日尚未知悉，這一個謎，須待明日將存根啟封後始能揭曉。

領獎三部曲 四月底得屋

房屋獎券中乙種房屋獎，昨據冬令救濟會房屋獎券組稱：凡乙種房屋得獎人，第一步可親自持中獎之獎券至市商會房屋獎券部查驗，由該部派員核對存根及騎縫圖章，經驗核後確係屬該部所發行之獎券，即由該會發給證明文件。第二步該得獎人可憑該會發給之證件，及中獎獎券，自本月五日起，至塘山路市參議會三樓冬令救濟會掉換收屋證書。此項收屋證書業已印竣，極為美觀大方。第三步，乙種房屋於四月底可全部完工，其地點分佈於四處，中正西路一五〇三號有七幢，林森西路有十六幢，武夷路七〇號有十一幢，共計五十幢。該部將於四月底召集各得獎人再度抽籤抽定所得之房屋云。

★★★★★★★★★

正泰信記橡膠廠又一榮譽新貢獻

回力牌特製跑鞋

舒適異常 色澤美觀

輕便無比 大衆歡迎

回力特製球鞋

球員一致贊美・認為最合理想

正泰信記橡膠廠出品

事務所：上海中正東路五五號 廠址：上海大連灣路

川貝桔梗遠志製劑

安嗽露

化痰止咳

民生藥廠出品 公司藥房均售

外埠郵購樣本函索即寄

雨衣

A.D.K. RAINCOAT

FAST COLOUR 風雨日晒 永不退色

總發行所一上海成都路四六四號南京西路口 支店一林森中路九〇三號國泰戲院西 南京發行所一太平路二〇三號楊公井口

陝省主席祝紹周 對本報記者談陝政

★ ★ ★ ★

〔本報西安二月廿八日航訊〕陝西省主席祝紹周氏主持陝政以來，差不了幾天，到三月三日，就恰滿四週年了。省政府的大門正在着手刷白結綵，讓僚屬們到那天慶祝一下。

今天上午，我們如約往謁祝主席，會晤的地方在省府大樓，亦即十一年前「西安事變」時蔣委員長告誡張少帥的地方。祝氏今日的辦公室，當年委員長蒙難，曾在那裏睡過幾天。

這一次訪問，事先我們雖然預備了一些題目，但主人却摸透了記者們心裏要問什麼，因而我們用不着問，他就一氣呵成的說下去。話調脫不了很濃重的江南杭縣口音，而在謙和坦白中帶着自信，堅定。說到困難處，他額前的三道皺紋歷歷在目，到底是五十又半的人，頭髮也有一半轉白了，但紅紅的兩頰結實的肌肉，和晶鑠的眼睛，證明他健康而精力充沛。話題是這樣冒頭的：

安定與財政

「我在主陝四年來，每屆週年，一定檢討一下自己的得失，看中心工作到底已經做了多少，沒有做的還有多少。四年中前兩年在抗戰，後兩年在戡亂，我覺得後兩年比前兩年尤爲費力。四年來沒有大建樹，但地方安定，於公於私，兩堪告慰。我一向認爲要在動盪中求安定，艱苦中求進步。而安定又是進步的基本條件。……」

在通貨膨脹和政費緊縮的一般現況下，省級財政困難，當無例外。談到錢的問題，祝主席像一位溫如家長之談家政的道出他的方法：「我有一個原則，就在錢在該用時雖億萬而不稍惜，不該用時雖分毫亦不濫用。」說到這裏，他笑了一笑，比一下手勢，才說：「舉一個例吧，今年春節勞軍，我們最初以爲十億就夠分發了，可是結果發出廿億，我仍還是咬緊牙關支付了，因爲我以爲這是應該的。」

「又比方說，過去省府各廳處的存款，各有門路，利率不一。其後我命令集中存放在省銀行，另一方面請省行提高了對省府存款的利率。目前我們是公款公存，收支公開，利息之應歸公者一律歸公。……」

爲鄉土出力

接着，他又談到「人」的問題：「我們幾年來繼續設法提拔當地地方的年青優秀幹部，設法讓他們能爲鄉土出力，和並不因上級官員之去留而有所變動。我初到任時，省內十個行政專員祇有一個是本省人，其餘九個都是外省人，現在本籍的專員已增加到三位了。再說縣長，在九十多縣中，那時屬陝籍的縣長僅廿人，而現在有四五十人即全體的半數是本省籍的了。現在是軍事時期，做縣長的必須懂得軍事，不然的話，任命本省人士做本省縣長的還可增加到十之七八。本來用人就和種樹一樣，祗有當地的樹苗，種在當地的泥土，才易生長。同樣，也祗有地方幹部生了根，一切施政才有基礎。直到現在，我還沒有一個親朋鄉戚在陝省當縣長的。……」他一面說，一面在桌上用指頭不斷的寫着「人」字，以強調他對人事，對地方幹部的重視，和大公無私。

滿意的政務

他回答我們說：「陝省的風俗民情很可愛。農民的天質素樸，刻苦耐勞，尤爲難得。過去我在漢中，時常便服到鄉下和老農們談天，那裏的老鄉，人人都知道我是誰，彼此交談，親如一家人。現在政務比那時忙一些，但我仍希望和關中農民多多談往，四年來如一日。」

「那末，主席四年來對那一方面的政務最爲滿意？」我們問。

「第一是水利，第二是禁政。幾年來假如不是努力禁毒，怕現在的陝西人，不知有多少早已變爲烟鬼了。」

接着，我們談到全省各地的治安，由榆林，延安，關中，陝南而談到四川，湖北的邊境。因爲他除了是省主席以外，身兼全省保安司令兼戒嚴總司令。

可惜當時不巧的有另一位某報記者插在旁邊，正摘記我們的會談記錄，主人的談話似乎有些顧慮，而我們也不想提出其他不定的問題，這一次訪謁就此結束。

十條水利渠

在這裏，我們想附帶摘錄一些本省四年來屬建設方面的統計數字，因爲數字是最客觀的證人。

先說水利。本省目前共有十條水利渠，幹渠共長八八五公里，灌溉一三四萬畝，受益區棉花增產於去年度有三十五萬市担，四年來統計有一八二萬市担，受益區食糧增產於去年度有二百四十萬市石，四年來總計有一一六五萬市石。上述十渠中，渭惠渠，涇惠渠內全部工程，漢惠渠，褒惠渠，潘惠渠，泙惠渠的大部份工程，都是在這最近四年內完成的。除灌溉渠外，刻正分別着手或已經勘測籌劃水力發電工程及蓄水庫之興建，經過四年來不斷探討，已引起全國和當局的注意，加緊逐步實施。最重要的：有㊀黑河蓄水庫，全部已勘測完竣。將來計劃實施完成，可灌田四十萬畝，發電五萬餘匹馬力，輸電週至一百公里。㊁第二渭惠渠已由水利部專案申請工款，即可實施。㊂涇河上游蓄水庫，可灌田百萬畝，已得中央允許。㊃渭河寶雞峽（大寶谷）蓄水庫，有六萬匹以上馬力，和灌田四十萬畝。㊄禹門口蓄水庫，有三十五萬匹馬力，能灌田二百五十萬畝。

此外尚有小型水利，四年來受益田畝，累計共達二百五十萬畝。

農作增產方面：四年來推廣優良麥種，有二百萬市畝，增產了一千八百多萬市担食糧，在同期中還推廣優良棉種有八一八萬市畝，增產了二百五十萬市担棉花。對於本省農村經濟和近年來國內紡織工業，有不可磨滅的功勞。（本報記者馬葉．張傑洲）

（上）陝省府門首（下）陝省府大樓，爲省主席辦公室，亦爲「雙十二」歷史紀念建築物之一。（本報記者馬葉攝）

陝省府主席祝紹周演說姿態（本報記者馬葉寄）

蘇省徵兵 以抽籤爲主

〔本報鎮江一日訊〕江蘇軍管區司令部頃令各縣兵役協會，略謂：「前經各地兵役協會請求，以江蘇爲文化薈萃之區，人事變遷極繁，交通發達，適齡壯丁之變動，不易捉摸，爲特請求變通本年徵兵辦法，經呈國防部核示，業經批復，仍須以抽籤爲主，必要時可以志願方式輔助不足。」該部除令各縣兵役協會外，並令各級役政機關知照。

蠶絲專家卅人 在錫研究品種

〔本報無錫一日訊〕我國蠶業專家孫本忠，鄭辟疆，曹詒孫等，爲改進育蠶技能，發揚農民副業計，特於二十九日，邀集全國蠶業專家三十餘人，在錫假西門外省蠶絲試驗場舉行蠶品種研究座談會，決定：㊀搜集日本優良品種，加以繁殖，並擇其適於中國環境飼料及技術之交雜型式，分春用及秋用，以增絲繭之產量。㊁利用賽勒班，紋或伴性油蠶，行交雜試驗。㊂交雜品種之抵抗試驗。㊃利用秋水仙素之藥劑育種試驗。㊄規定秋繭以後，成立蠶品種研究會，積極研究蠶種之優劣。

榕市舞仍熾

〔本報福州二日電〕米貴與禁舞聲中，榕市舞興猶濃，若干地域，舞廳通宵酣舞，遙拆之際隨處可聞，舞者多係豆商富賈之流，其中亦不乏公務員中學生。

湘省府派委 王育瑛等赴庸 澈查大庸血案

〔本報長沙二日電〕大庸血案，迄今月餘，懸而不決，前派大員不敢前往，王主席乃改派省委王育瑛，會同省黨部唐清和，張安，暨高院黃檢察官子峴，赴庸澈查，王等一行，已於二日專車啓程。

★處理蘭州學潮案★ 上官處長對學生 提三項意見

〔本報蘭州二日電〕蘭大學生代表七人，昨再謁上官處長，表示同學激動不願事態擴大，靜候行轅合理合法處理之態度，並對奸徒從中利用張貼反動標語，致與僞英辦，是非顛倒，深表痛恨，上官提三意見：㊀服從行轅裁決，㊁防免奸黨利用，㊂維護蘭大校譽，同學均欣然同意。

紹興四種日報 經濟拮据停刊

〔本報紹興一日訊〕此間紹興民國日報，越報，紹興新聞，商業日報等四家日報，因經濟拮据，於今（一日）起暫行停刊，並籲請當局予以有效支持。

中興輪慘案 九十餘人獲救 二百搭客斃命

〔本報廈門二日電〕航行廈門泉州間中興輪，沉沒金門大登海面後，經證實係遭匪搶劫，與護航軍隊發生槍擊而傾覆，全船載客三百餘人，獲救者九十餘，死者二百餘人，造成空前慘案，死屍七十多具，已於前日運廈，明晨將派船繼續拖運來廈，今午各界開會討論善後問題，至生擒之匪徒四名，在偵訊中。

袖珍新聞

松江〔本報訊〕徐縣長以此次丁匪錫山竄擾浦南，松，奉，青各地，經各團隊努力兜剿，得於最短期內殲滅，其在事出力人員，應分別獎勵，計保安大隊長耿繼文等各記大功一次外，警察局長張星桐等均予嘉獎。

崑山〔本報訊〕安徽貴陽縣難民武姓等一二九人，於二月廿九日輾轉至本邑張浦鄉大直村，因擺渡過港，無渡資，與船戶發生爭吵，在紛擾之際，第二批數難民十八人之渡船，突告傾覆，致溺斃七人，其餘十一人，幸均獲救。

常熟〔本報訊〕此間治安當局，先後在滸浦，福山等港口，截獲大量軍胎等資敵物資，案涉頗大，現經縣府數度會審，對本案眞相，已告大白，其處理步驟，亦經決定。

蘇州〔本報訊〕蘇．錫．武．宜．澄．虞．丹．溧．太．九縣報業，頃定三月五日在常熟集會，已預推定石民傭，王益厓，崔中明爲主席團。

無錫〔本報訊〕交通警察第十一總隊直屬員工訓練班守衛警長謝福開，於本月廿二日深夜，在蘇州駐地，勾結衛兵顧生祥，馮錦，沈滿九，賀啓賓，楊顧通等，携帶湯姆生槍一挺，卡賓槍一支，步槍二支，棄職潛逃。嗣經該隊派員四出查緝，獲悉該逃警等於離隊之後，翌日曾在望亭發現，強拉漁船一艘，欲藉水道西逸，因船小風逆，未敢駛行，當晚宿於牡丹港附近之公山邊，廿四日移登大船，並更換便衣，指揮船夫，向無錫境內逃竄，交警總隊因恐逃警竄入本縣後，爲害地方，昨特急電縣府，通知水陸要道軍警機關嚴密緝查，務獲解究。

鎮江〔本報訊〕徐海水利第一期工賑工程，以自去冬利用農隙時間動工以後，嗣以天氣嚴寒，工程進行以致稍慢，立春以後，氣候轉溫，各段均已解凍，目前已加速進行。據建設廳消息第一期工程，決於四月底前趕辦完工，不誤各地農民春耕。

東台〔本報訊〕本縣冬令救濟粥廠，開辦已逾一月，難胞盈萬，今因米糧兩項來源施放告罄，無以爲繼，特自二月二十五日起停炊，並盼各難民從速疏散，各謀生計。

杭州〔本報訊〕上月廿日晨，四明山匪陳布衣，朱之光二股，共一百七十名左右，流竄至嵊縣協和鄉一帶，到處洗劫，後由該縣浙保一團等負責治安機構，追往圍剿，在青岩地方激戰甚久，當場擊斃匪徒四十餘人，其餘四散，向西北山中逃竄。

常熟女教師 文愛蘭 投井自殺

〔常熟二月廿九日訊〕城內石梅場公井中，於今日清晨發現一少女投井自殺事件，一時喧傳遠近，往觀者達千餘人。死者爲謝家橋鎮國民學校教員文愛蘭，因本學期遭該校解聘，感受失業痛苦過深，且家鄉戰火瀰漫，欲歸不得，乃致投井自殺。按：文愛蘭又名文南，河南尉氏馮村人，現年廿二歲，家中父母雙全。民廿六年家鄉淪陷後，該女即隻身離鄉，隨難民流入漢口，入戰時兒童保育總會，旋轉入國立二中初中部肄業，爲保育生，負笈苦讀，是時年僅十餘齡，後又轉入國立十五中，卅三年初中畢業後，考入社教學院附屬師範部，於去年七月畢業，經校方介紹至北門外謝家橋國民學校任教師職，平素教學極爲努力。現該校師生爲哀悼校友文愛蘭之死，特組織治喪委員會，并向謝家橋鎮國民學校校長提出㊀安葬死者，㊁撫恤死者家屬，㊂親自送葬，㊃公祭死者等要求。

如皋地方法院 將遷南通辦公

〔本報蘇州二日電〕如皋地方法院頃以週圍匪勢猖獗，交通阻隔，特呈准蘇高院遷南通辦公。

七匪面塗花臉 携械刼飛黃輪

〔本報蘇州一日訊〕行駛蘇州常熟間之飛黃班輪，於二月廿八日下午四時許，駛經蠡口莫家店，遭匪騎刼，匪七名，均身穿黃色軍服，携有新式武器，面塗花臉，行刼歷時半小時始去，損失不貲。

馬來亞榕籍僑胞 籌設婦孺工讀村

〔本報福州二日電〕馬來亞榕籍華僑，頃派員返里，籌設婦孺工讀實驗村，將接收本市復興女工廠，加以改組擴設，閩內中將包括紡織，漆器，彫刻，古玩，木實等工場，及醫療所，托兒所，學校，宿舍，食堂等，代表林棠金暨廠長陳垣正協力進行中。

嘉興配合戡亂 鄉鎮工作隊 分五區出發

〔本報嘉興一日訊〕本縣爲適應動員戡亂，加強行政效率，特組織鄉鎮工作隊，將全縣三十三鄉鎮劃分五個工作區，每區設一隊，各隊已於三月一日下午分別出發，所負任務，係嚴密戶籍管理，督征兵糧，視導教育，密查烟賭等七項。

上海證券交易所第一九九號經紀人
上海絹業銀行
信託部 證券科
代客買賣有價證券 兼辦集團證券套利
第廿八期登記 單位國幣壹百萬元正 期限三月五日至三月十二日止 登記即日起至三月四日上午止 上期套息每單位淨得國幣三萬八千元正合月息一角六分三厘
本行代收 1.市政建設捐 2.營業稅 3.房捐
地址：漢口路四六〇號 電話九三三五〇（總機）

大來銀行 證券交易所二〇一號經紀人 中正東路七一七號 即愛多亞路舊址
證券套利方法
依計算據合下例 月息一角七分六厘
42+(1020×7/30)=0.176
現交套71期遞交明日開始受託
委託辦法
◉集團證券套利今日起接受參加◉
每期利益 每單位得三萬五百七元淨 合月息一角六分 本星期五憑證領取

中報分類廣告 特價每行一萬五 除聲明啓事招尋以外（卅行爲限） 請撥九三三二四八 ▲電話接稿▼

割包皮前 應先考慮 黃益壽醫師

冠生園食品公司 椒鹽 梳打 餅乾 味美充飢 食之有益 總店南京路★各支店均售

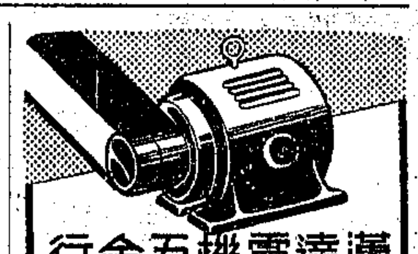
漢達電機五金行 備有大批歐美現貨馬達

邵振英 趙樂事 爲小男述明 長女特華 訂婚啓事
茲承顧惠元 馮郁文二先生介紹已於昨日在上海康樂酒樓訂婚恭請湯志先先生證明特此敬告 諸親友

張熙賢 劉健 訂婚啓事
承慈命已於中華民國三十七年三月二日在穗訂婚特此敬告 諸親友

趙錫麟 朱心怡 結婚啓事
謹詹於國曆三月三日在杭州舉行結婚典禮時事多艱一切從簡特此敬告 諸親友

大來集團結婚 天天服務 吉日良辰

創辦十年 省錢省時 上海第一家 中國集團結婚

結婚請加參 龍鳳集團結婚 恭請 楊虎司令 李岳陽將軍 傅況麟律師 證婚

國民聯合節約婚禮社 ▲服務社會爲宗旨▼ ▲提倡節約爲原則▼ 方治先生證婚

青年館集團結婚

信誼化學製藥廠股份有限公司 召集股東臨時會公告 董事會啓

祥生汽車股份有限公司 召開第十二屆股東常會公告

THE NEDERLANDSCH INDISCHE HANDELSBANK, N. V. 啓事
(NETHERLANDS INDIA COMMERCIAL BANK) (CHOO KUO AN DAH YIN HONG)
本行華文譯名「荷國安達銀行」茲已改爲「荷國安達商業銀行」(CHOO KUO AN DAH SHAN YIH YIN HONG) 此請 公鑒

鳴謝上海涂全福醫師 愈我梅毒之鐵證

鳴謝人陳斌輝 住寧波西河沿56號
涂醫師診所：住上海四川北路844號（塘沽路口）四明堂內

唐拾義疳積散 消積除蟲 兒科良藥 ▲藥房均售▼ 中正東路唐拾義藥廠發行

主治 風濕骨痛 四肢拘攣 半身不遂 偏正頭風 筋絡牽痛 鶴膝風痛 肩背腰痛 酒風脚痛 骨筋痠疼 腦骨刺痛 邪風感冒 寒濕凝筋
上海 濟華堂藥房出品 本外埠各藥房均售

算算看 那個便宜？

Halivita
赫立維他，補身抗病，功效卓著，有口皆碑。其價格雖似稍昂，但以其所含之維他命A成份每劑壹萬單位而言，實較其他出品之祇含五千單位者爲廉。故精明仕女爲經濟實惠打算，無不採用赫立維他。
赫立維他 純淨複劑
美國懷德製藥公司出品

東北大學開學註冊
瀋市小學多採二部制
平津國立十三院校請續配麵粉

〔本報瀋陽二日電〕東北大學昨日開學註冊，定八日正式上課。瀋市立小學以寒假期滿，大部於一日開學，一部校舍尚駐軍隊，因校舍不敷，若干小學採二部教學制。

〔本報北平二日電〕平津國立十三院校北大，清華，南開等教職員，頃聯名呈文張院長，朱部長，請求繼續配售麵粉兩袋，呈文中稱：因麵粉之配售，已構成平津教職員生命攸關必爭之對象，務請予以合理之繼續。

國立中等學校 總計八十四所

〔本報南京二日電〕教部調查國立中等學校概況，至本年一月底止，統計最新數字如下：校數八四，班級七六四，學生二六．一七七，教職員三．六〇六。就類別言：中學三一校，三五七班，一．七一一教職員，一四．二五三學生；師範一八校，一五八班，六九三教職員，五．三九八學生；職業卅五校，二四九班，一一九七教職員，六．五二六學生。其中邊疆中等學校廿四，華僑中等學校四校，專科以上附設中等學校三二校，又單獨設立之中學，師範，職業計廿四校。

義國專科三校 附有中文設備

〔本報南京二日電〕教部息：據向海外調查，義國專科以上學校附有中文設備者，計有三校：㊀羅馬大學，該校分二十二系，學生三萬餘，其文哲學院附設東方語文學校，分中日印波斯亞拉伯科，以中國科設備最充實，教員五人，學生廿餘人，旁聽數人，學費每年義幣一萬五千呂耳，雜費約五千呂耳，現時每一美元，合五七三呂耳。㊁羅馬東方學院，該校又名近東與遠東學院，爲公私合辦，其經費半由公家撥給，半由工商各界捐助，分中日印孟加拉文四科，各二年畢業，有中文研究班，中文圖書設備充足，有教授二人，學生廿餘人，偏重古典文字，與羅馬大學偏重現代應用文字不同，學費每月義幣一千呂耳，不供膳宿，日間走讀。㊂拿波里東方大學院，該校爲神父所創，分專爲赴遠東傳教士學習中文之所，現擴大爲習練各種語言之專校，分亞洲非洲及東歐語言部西歐語言部及殖民科學部，共計七十餘學生，其中習中文者十餘人，學費每年四千呂耳，生活費用與羅馬大學同。

十大科學發明 本年可能完成
自然科學社最近報導

〔本報南京二日電〕中華自然科學社最近綜合報導科學的新境界，據云科學發明之前途自屬無限，但下列十項，乃吾人所能預期在本年很可能完成者，㊀世界最大望遠鏡直徑爲一百吋，將開始觀測對行星及銀河的光帶，及宇宙中許多未知的遙遠部分。是否與我們所在的地球相似，可以獲一答案。㊁在北美及北非洲覓求人類的古跡，或向使西半球的人類歷史溯源到三萬到四萬年前。㊂新的噴射推進飛機將大有進步，但可能保守軍事秘密。V2式火箭所及範圍將增加一倍，可能高達二百哩。㊃從飛機上改變雲中的情形，以之調節氣候，人造雨及其他新的方法，可能有若干實際應用。㊄人們在三月左右的夜間，將能見到相當光亮的伯斯特彗星。㊅飛機將裝置CAA式降落器，使機場面積減小，機場距離可能接近城市，同時各式飛機均可在同一跑道降落。㊆由於原子能及放射性物質的研究，可能使吾人對生物及醫藥上的基本認識有新的發現。㊇對若干物質有低溫下電阻降低的研究，必將繼續有新的發現，可能有若干之實用價值。㊈萬萬電子伏打的原子破裂機可能開始製造，由此可以增加宇宙線放射兩倍，或可進一步發現放射原子能的新工具。㊉將有飛箭放射到月球上的企圖，飛箭與月球表面撞擊，可放出信號。

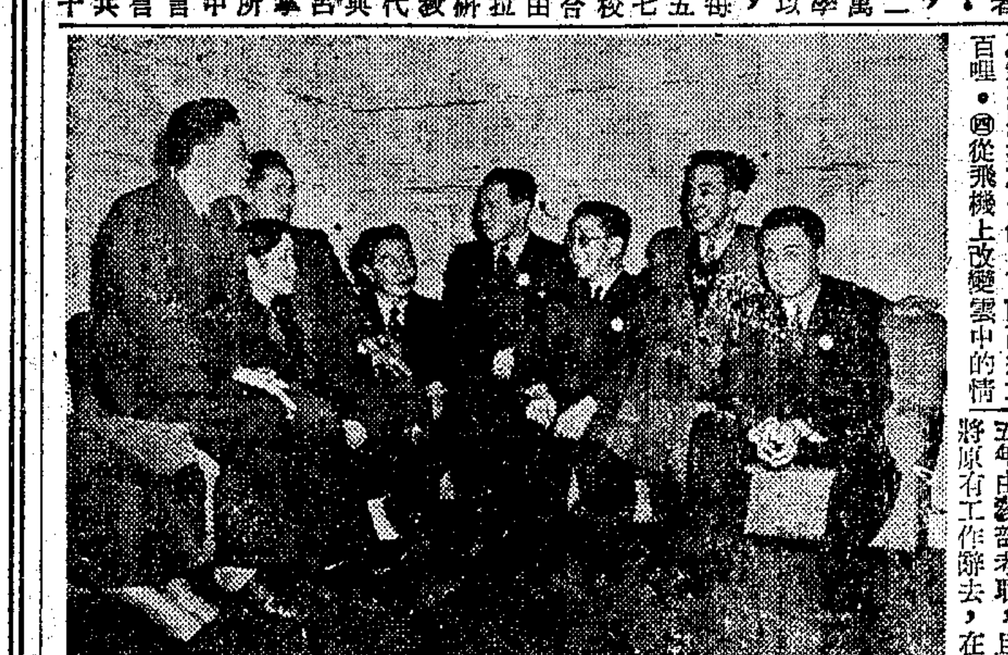

英國文化委員會近在倫敦總部招待由該會資助留英的十二五國學生，圖示與會的一羣中國學生。（英國新聞處贈）

公費留法交換生 盼早日派遣出國
昨向教部請願未獲結果

〔本報南京二日電〕教部二屆公費留法交換生十四人，以政府一再拖延派遣出國，二日下午再赴教部請願。教次杭立武接見，迄晚未獲結果。據悉：彼等係卅五年由教部考取，且曾受訓，已將原有工作辭去，在滬等候出國。近政院訓教部手續不合，暫緩派遣，故來京請願。

厦大汪校長 昨參觀本館

〔本報訊〕國立厦門大學校長汪德耀晉京述職，日前公畢到滬，出席校友歡迎大會，報告厦大在「安定中求進步」情形。昨至本館，拜會潘社長陳總經理後，由校友黃侖萍招待參觀各部份，對資料室蒐集成帙之厦大概況，及本報設備之周全，稱頌備至，汪氏定明日飛返厦門。

英大聘朱一成等 爲特約講座教授

〔本報金華二日電〕英士大學定五日開學，十五日上課，本學期新聘教授有特約講座教授朱一成，張從正，曹惠羣，程演生，粟志；教授余宏濂，金維楷，彭先蔭，盛希音，張宗元，洪潔求，張仲葛；講師阮進。

八院校追加經費 教部轉政院核示

〔本報訊〕本市國立八大專院校，以經費拮据，難以維持校務，日前聯合呈請教育部，按照上年十二月份經常費標準，連同追加數增加五倍。朱部長前日在滬召集各校長時談稱：此呈已收悉，並已轉呈行政院核示，在未獲批復前，仍飭各校勉予維持。

中國學院院長 王正廷飛抵平

〔本報北平二日電〕㊀中國學院院長王正廷，昨由滬飛返平。㊁清華新聘航空系主任顧培慕，昨由滬飛抵平。顧氏原任美國麻省理工大學教授，最近始返國。

〔中央社北平一日電〕中委中國學院院長王正廷，今午由滬飛平，據對記者稱：本人除主持中國學院開學外，並將代表扶輪社主任秩實，主持該社北區於五日舉行之年會。十三日前返京，主持華中區年會。會畢，即陪同本院董事長孫副主席科來平，主持本院復學大典禮。

加強督導工作 教局召督學談話

〔本報訊〕本學期公私立中小學已先後開始上課，市教局爲明瞭各校教學情形起見，茲局長定於今日下午三時在局召集全體督學及視察談話，商討如何加強督導工作。

歡迎合教參觀團 排定參觀日程

〔大華社訊〕本市歡迎台灣教育參觀團籌備委員會，昨日下午三時在教育局會議室舉行會議，到籌委十餘人，會議結果：㊀參觀日程：第一天十區一中心實驗區，中西小學；第二天三區中心，五區一二中心，七區中心；第三天甲組新生國校，第二國教示範區，乙組卅區中心，第一示範實驗區。㊁歡迎參觀人員辦法：1中心校長赴站歡迎。2擬以青年館爲招待宿舍。3第二天午刻在青年會用西餐設宴招待。㊂推定工作人員：1推定莫鯤庭，胡懷天，袁瓊蕊爲主席團。2推定姚季琅，沈世環，胡懷天接洽住宿餐宴事宜，並發通告。3推定蘇頊夫，王定誠，姚季琅負責招待。㊃推定胡懷天製備歡迎橫額一幅。㊄推定王遵武爲任公担任會計。

暨大已開始上課 學生繳費十五萬

〔本報訊〕暨南大學已於前日開始上課。該校公費生免繳各項費用，自費生共繳費十五萬元，包括圖書費五萬元，水電費十萬元。

約大申請獎金生 方允緩繳學費

〔本報訊〕聖約翰大學本學期註冊，今日截止，惟多數未能按照規定繳納學費，申請獎學金之學生，校方准予緩繳。

教育簡訊

▲陸軍軍官學校在滬招考新生，辦事處設在四川北路五〇一號，已於二月廿日開始報名，至三月十五日截止。招收學生，限高中以上學校畢業。

▲上海市教育局社會教育處，今（三）日下午五時，請朱君惕在亞美電台播講「國民學校應有的設施」。該台週波爲九四〇千週。

本市全運預選會 推定各項主委
·本市決定參加全部項目·

〔本報訊〕第七屆全國運動會上海市預選委員會，於昨日上午十時在市體育會召開第一次大會，主席李熙謀，決議要案如下：㊀參加第七屆全國運動會上海市預選會組織規則案，決議第四條依照全國運動會競賽規程所列項目修正。㊁第七屆全國運動會各項競賽，應否全部參加案，決議全部參加。㊂草擬本市參加全運會預選辦法，推定委員起草案，決議由總幹事起草。㊃組織各項運動選拔委員會案，決議：（一）各項運動選拔委員會人數，國術一項五人至七人，其餘各項二人至三人，並推定各項選拔委員會主席如下：（田徑）沈昆南，（游泳）梁兆安，（國術）王懷琪，（足球）容啓兆，（籃球）王復旦，（乒乓）王一，（排球）張葆奎，（體操）趙叔恒，（網球）錢旭滄，（器械）蔣湘青，（射靶）郝伯陽。（二）定三月六日（星期六）中午十二時，在霞飛路呂班路口林園飯店，開選拔委員主席委員聯席會議，由主任委員召開。㊄編造預選會經費預算案，決議選拔與訓練經費預算，由各項運動選拔委員會主席，於三日內編造各該項選拔需用經費預算，送局彙編。㊅預選委員會常務委員五人，總幹事一人如何推定案，決議請主任委員指定。㊆組織本市參加大會操表演委員會案，決議委員人數九人至十一人，推定張覺非（主席），王懷琪，楊鼎成，秦難世爲委員。

晨友在杭 敗於空校

〔本報杭州二日電〕杭多令敦濟籃球義賽今日最後一場，滬晨友隊與杭空校假浙大球場比賽，觀衆千餘人，前半時，十六比廿五空校佔先。休息後，後半時形成一面倒，結果五二比卅四，空校獲勝，晨友當晚返滬，本市多賑籃球賽亦告功德圓滿。

埠際足球隊赴港 支出四億餘元

足球委員會昨日舉行第十二次委員會議，出席容啓兆，王新衡，王兆槐，周家騏，譚敬，樂秀榮，程貽澤，徐煥明，柯拉沙，主席容啓兆，紀錄沈佩季，首由委員樂秀榮譚敬報告此次赴港出席港滬埠際賽經過情形，及全部開支賬目，共計支出國幣四億一千萬餘元，結欠港幣五千五百餘元。繼即討論，決議各案誌後：㊀埠際賽全部開支賬目送請會計師審查後，再行公佈。㊁海關隊抗議二月八日對東華乙隊賽時裁判員失實案，應由本會備函裁判會，請該裁判員李君復函申述當時情形，於下次會議時再行討論。㊂二月八日新勝和對德士古乙組賽，德士古未出場，該賽判德士古棄權。㊃二月八日鐵路對百樂門乙組賽，百樂門未到場，該場判百樂門棄權。㊄二月八日萬里對蔭隊市長盃賽，蔭隊未出場，該賽判蔭隊棄權。㊅二月廿二日幼級對宏大丙組賽，幼級隊逾規定時間到場，該賽判幼級棄權。㊆二月廿二日新勝和對萬里丙組賽，萬里隊未出場，該賽判萬里棄權。㊇即日起調整門劵票價，特別座每劵六萬元，普通座每劵四萬元。

乙組工商籃球賽 十日起報名
漢城隊來滬成立招待組

籃球委員會爲商討會務，於日前舉行第五次委員會議，除檢討已往進行事宜外，即席決議要案多起，分錄於後：㊀乙組及工商組籃球聯賽，決定三月十日起公開報名，廿日截止，預定四月一日開始比賽，報名費每隊廿萬元，保證金每隊五十萬元。㊁乙組及工商組比賽時，不售門票，參加球隊不受限止。㊂朝鮮漢城籃球隊即將來滬，爲招待起見，設立招待組，專司其事，招待組人員如下：錢旭滄，梁兆安，謝登欽，張覺非，周錫人，楊寶頤，鮑師尹。

今晚羽球賽

鄭志濟－史巴士 初單六時正㊀
蔡家杰－胡佩康 初單六時四十㊂
蔡陳留－傑可勃 初單六時正㊁
金元霖 何傳龍（賈氏 丁蘇存）男雙六時40㊀
陶冠球 王文正（朱新陳 石文生）男雙六時正㊀
潘綠芙 李國璋（蕭夫人 蔡克文）混合六時40㊀

本市慶祝童軍節

三月五日爲中國童軍節，本市童子軍理事會，通令全市童子軍團籌備慶祝，各團於是日舉行慶祝會及各種康樂集會，戶外活動，如游藝會，音樂會等。

美海軍籃球隊抵滬
首戰出師不利 一分敗於青白
今晚第二戰對華聯

〔本報訊〕青島美海軍陸戰隊麥令斯籃球隊應本市籃球委員會之邀請，於昨午搭美海軍機由青飛抵上海，當晚在市體育館與青白作第一場比賽，結果出師不利，以四八比四七半球之差，爲青白所挫，上半時青白以廿六比三十分落後。比賽經過相當緊張，惟體育館內，球迷並不擁擠。麥令斯今晚第二戰，八時半起，出戰本市盟主華聯，將有一番劇戰。

麥令力 昨晚一戰，麥令斯之實力，觀何了不得，並不如青白，在伯仲之間，有若干基本動作甚佳，如籃下投擲，傳球，確有獨到之處，惟嫌生硬不熟，而防衛太疏，亦爲昨晚失敗原因。今晚之戰，恐不敵華聯。該隊以前鋒鄧伯後衛勞特倍克爲最佳，時有精彩表演。昨晚比賽，雖並不如何快速，然乾淨清爽，無拖泥帶水，亦頗痛快。

昨賽經過 比賽經過，殊爲緊張，採四節制，第一節青白四比一佔先，美軍追成十五比十四差一分，第二局二度平手，競爭殊烈，美軍漸漸超出，上半時卒以三十比二十六佔先。下半時麥令斯一路居前，惟相差不遠，青白力追，第三節卅六比卅五，青白僅少一分。最後決勝一節，緊張萬分，互以一分上下，最後二分鐘時南珍鵠中，四四比四三，青白多一分，不料被美軍罰中，阿蔡妙中，青白再度領前，時間餘十二秒，勞特倍克罰中一分，麥令斯仍差一分敗北。

青白	擲	罰	犯	分
張少卿	二	〇	一	四
郭震	一	〇	三	二
周達雲	八	二	二	十八
陳祥龍	一	一	二	三
徐亨	二	〇	一	四
汪均炳	一	〇	二	二
蔡演雄	四	五	三	十三
王南珍	〇	二	〇	二
總計	十九	十	十三	四八

麥令斯	擲	罰	犯	分
克雷斯	五	一	三	十一
鄧伯	五	一	一	十一
荷谷	五	三	一	十三
羅勒司脫	一	一	二	三
諾力司	三	二	二	八
勞特倍克	〇	一	二	一
總計	十九	九	十	四七

第二戰 對華聯 美軍麥令斯今晚第二仗，八時半起，仍在體育館與本市盟主華聯會師，門票樓上三萬，樓下六萬，場內對號座十萬元，對號座上午十時在體育館會計室開始預售，普通座下午五時開始發賣，因羽球比賽關係，大門七時半開放，對號入時入鐵絲網，屆時仍由四維童子軍到場維持秩序，裁判金伯陶。

（麥令斯）勞特倍克，羅勒司脫，荷谷，鄧伯，克雷斯，諾力斯。

（華聯）李震中，陳學崇，吳成章，包松園，任相成，劉禱善，張良雄，孔廣益，秦循則，梁學斷。

陸軍聯勤運動會 移京勵志社舉行
改期四月十六至十九日

〔本報重慶二日電〕聯勤總部運動會頃改期四月十六日起十九日止，移京勵志社舉行。各區選手，限期赴京報到，除京滬徐渝等五地選手可派五十名，包括領隊職員，餘區均限四十名。

●行餘書畫社 招十 男女學員 由張大壯陳…等海上名家執教 開學三月七日 索章本社辦事處永安公司…部 …馬霍路…三七九號

上海市工務局招商承辦恒豐路橋南端道路工程公告 工佈（37）字第27號
茲招商承辦恒豐路橋南端道路工程，凡殷實營造廠商…者，…領取標單…，限於三月八日下午三時在本局當衆開標…此佈。
中華民國三十七年三月三日 局長 趙祖康

德孚洋行清理處 商標 染料顏料及工業原料等 公告 字第四二次
[illegible]

國際無線電校 招生
招收工程科電信科男女新生及插班生 高初中畢業或同等學力 免試 本校工程科特約機關任用畢業生 海寧路一二〇號（九星大戲院後面） 三月八日上課 校長劉振清 教務長蘇祖圭

交通部備案 中華無線電校46屆招生
初級新生及高級插班生（出路）歷屆畢業生由本校介紹職業，數逾千名，服務遍全國各電台（開學）三月八日 校址中正中路830 膳宿供備

雷電無線電校14屆招生
通訊工程科。收發報修理科。裝修實習科。裝修函授科。函授科自三月八日起每晚7.20至8.00於1160KC講解 索章附郵五千 校址上海吳淞路355弄27號

蘇州交通無線電工程學校招生
電訊系四十名 三月十日上課 中學程度驗證免試 閶門外大馬路新民橋救火會對面 簡章備索 兼收寄宿生 校址蘇州

正芳英文夜校招男女生
本校由聖芳濟校友主辦具七年之歷史設有初級及各級 三月五日上課 時至八時 校址中正北二路（卡德路）61號 簡章備索

連長記體育用品號 贈送小型足球及羽毛球規則啓事
凡各團體學校球隊機關運動家需要上項球類規則者請用正式函件並負責人蓋章後附郵寄號索取即可免費寄奉 上海○區寧波路一號（四川中路口）電話一八八六三

紀長庚醫師診所遷移通告
自三月一日起遷移至延慶路（福開森路）劍橋醫院照常應診 門診除星期日外每日午後三至五時 出診預約
●電話● 住宅：24017 38178 醫院：74117 79018

申報分類廣告
▲刊費廉 ▲收效安
每行特價 一萬五千元
除證明啓事招募以外
（卅行爲限）
◀電話接稿▶
請撥九三二二四八

申報時事照片發售
◀分類編製樣本陳列本館門市部▶
歡迎添印選購 代價力求低廉
●子目繁多●不克詳載●
添印時事照片價目表

尺寸	新聞片	來底代放
4"×5½	30.000-	15.000-
"×6½"	60.000-	30.000-
8×10"	$120.000-	$60.000-

誠明文學院通告
本院定三月一日起開始上課，舊生未曾於註冊期內報到者，逾期不再通融，再遠道學生要求補行入學試驗者，不論新生舊生，限於三月四日上午九時到院應試，屆時院址上海民國路五六五號（老北門東）

教育局備案 中醫師進修班 招生
（資格）分甲乙兩種甲種得免試入學（另設補習）曾修習中醫及中醫學校未畢業者均可入學（名額）每班五十名男女兼收（報名）即日起（考試）三月五日（入學）隨生註冊限五日以前（簡章）函索附郵（地址）跑馬廳西首江陰路

東亞體專暨中學 續招男女新生
（一）專科籃訓班及高初中一年級新生及一年下期插班生（二）報名即日起（三）考期三月七日（四）索章及報名處1本校2陝西南路市體育館3四川北路一八五六弄一八號（五）校址在上海市中心區國和路市體育場內 均備膳宿

聖約翰英文學校 晚班 春季招男女生
正式上課 ▲南京路慈淑大樓五一三號 ▲北京東路顧家弄大光中學內 增設專修班 摘文三一班 報名從速 備簡章

上海市立師範專科學校附屬中學 招生
年級高一上初一上新生暨各級插班生 報名日期三月四日至六日 考試日期三月九日至十日 校址武進路（靶子路）八十六號

●道一中小學招高中一年級半免費生各十名（考期）三月五日●
總辦事處及報名處四川北路口邢家橋路（近虬江路）一七二號 初中各級尚有餘額 清寒子弟可申請免費 ●第一分校 西寶興路底 ●第二分校 寶昌路天通庵路

粵江中學續招新生
班級 初中一二上下各級新生及插班生（日期）三月一日起至十日止 收費初中學雜費一百萬元高中學雜費一百卅萬元 …

新亞職業補習學校招男女生
國文公文尺牘 英文翻譯會話 會計簿記珠算 交通便利 設科完善 歷史悠久 校址山西路南京路慈淑大樓六二三號 不限程度年齡 即日報名選課

交大校友主辦 強華高級工業補習夜校招生 三月五日上課 校址鳳陽路即白克路186號

文生氏英文商業補習學校84屆招生
（報名）即日起（上課）三月十一日（校址）南京路拋球場慈淑大樓底層（簡章備索）
（班次）1.初級英文科 2.中級英文科 3.初級會計 4.初級統計科 5.會計 接稅科

私立南通學院附設補習班招收插班生
報名自即日起至三月七日止授課一學期全日上課，高中畢業或同等學力者均可報考，地點：上海四川北路二七〇號

劍橋英文學校 晨夜班招生即日上課
報名從速 校址南京路慈淑大樓五二〇號 電話97415

市教育局立案 交大同學主辦 勵進補習學校
各科俱全 … 沙林家本 …

上海短期補習學校 正式上課 入學從速
第一校：雁蕩路 第二校：鳳陽路（白克路）336號 第三校：南京西路靜安寺西面

上海婦女補習學校 正式上課 入學從速

上海糧食總倉庫公告
新公字九四二七號

[illegible]

職別	姓名	品類	數量	備註
職員				
工役				
合計				

機關請領 年 月份員工米麵價格清冊
中華民國卅七年 月 日 主任 葉新明

反對敵僞虐政牲畜市場復活並駁正謬言向上海市參議員諸公呼籲

[illegible]

上海市牛羊鮮肉宰豬商業同業公會 社組商字第一二九一四八號

商務印書館編印
新小學文庫
第一集二百冊出齊

全部發售特價 照門市售價八折 展期至三月底截止
分年用書 特價 照門市售價九折
▼三年級用書四十冊
▼四年級用書四十冊
▼五年級用書六十冊
▼六年級用書六十冊
以三月底前寄到南京、杭州分館購置爲限。在上海發行所及各地分館同時舉行，存貨無多，售罄時得提早截止。

到貨驟增門售轉懈 食米麵粉價續挫
產地報跌白粳再降十餘萬元

〔本報訊〕米市昨因物價全面挫落，各產區亦報下游，且計口授糧工作業已實施，人心安定，因之店胃平淡，各檔價格仍趨萎勢，較上日又小十餘萬元。

昨南市登記到貨三九四七石，北市六五五一石。市場做價特高粳南市二八〇萬，北市二七五萬。白粳南市二七〇萬，北市二六二萬。薄稻南市二七〇萬，北市二六五萬，早稻南市二六〇萬，北市二五五萬。羊秈南市二六五萬，北市二六二萬。磧秈南市二五五萬，北市二五〇萬。白元南市二七五萬，北市二七〇萬。

又訊：昨米市繼續傾跌，原因有三：㊀榆林區等配米證業已發出，米店未銷戶口米後，門市去化轉懈；㊁元宵已過，鄉人開始其春耕工作，值此高價，鄉人紛紛出售，以換取其他需要之物品，故到貨見湧；㊂無錫價格再見低下，凡此種種，足使米市下跌。

麵粉 先跌後升，終仍軋低。晨間因米價之續跌，人心仍不安定，執主誠恐再小，求售甚切，而進戶尚觀望不前。老車粉初開祇一百十四萬五千元，旋銀根稍鬆，北客稍有納取，貨主乘機扣緊，價乃緩緩提高。最後老車爲一百二十萬元。麩皮初小後升，與上日相仿。公配小麥價一百八十九萬元。

雜糧 早降午堅，黃豆產地報價並不回小，已成倒掛之像，而在惡劣環境之下，不易振作，同業銀根緊迫者，只得忍痛割售。老米北幫久動思辦，啓東稻米再小十萬元。芝麻津幫不動，本街不吸，九江奶麻餘，較昨又跌去一成半。生仁小二十五萬元，紅糧約小十萬元。

食油 初市微降，後市節節高升，最後豆油價反高於上日，市場投機及踢皮球交易殊多，故成交暢旺。早市廠方開出豆油，大有餘以五百三十五萬開出六七百擔，其他廠豆油開出均多，後市散戶拉吸，同籠交易步步做高。最後大有豆油高至五百七十五萬元，軋升十五萬，豆餅跟油市初小二三萬，後市回升，與上日彷彿。

紡建配價仍高昂 棉紗布漲風再起
四二支藍鳳回升一千六百萬

昨日棉紗市況，因隔日跌勢過烈，引起本街及客幫乘低價吸納，紗商亦有活動，空方獲利抵補，各紗重見上揚。四十二支藍鳳細紗，初開價爲一億零六百萬元有人吸進，嗣後步高至一億一千八百萬元收盤，較之上日回漲一千六百萬元。又雙光及金城細紗亦回升一千六，八百萬。四十支紗以實用廠進貨濃厚，藍鳳軋叩一億大關，軋升一千三百萬。二十一支琅雙馬，廣幫吸納甚強，釐面幫拉提亦勁，創七千四百萬元之新高峰，猛竄九百萬之鉅。此外廿支十六支十支等粗紗，亦均回秀一成之譜。

昨日棉布市況，又逢紡建公司配售之期，以配價仍高，且銀根轉鬆，漢口幫乘低力進，北幫及廣東幫亦有吸納，浮空抵補殷切，市面中途徘徊，臨收堅挺。

十二磅龍頭細布初開二百五十五萬元，一度高至五十九萬，嗣後回降至五十三萬。最後因長江幫吸胃甚強，卒爲二百五十四萬五千元。各細布收價，較之上日回升十餘萬元，其餘嗶嘰直貢嚴布等，亦均轉秀，惟色布及士林布平疲。

紡建售紗 〔本報訊〕中國紡建公司，昨代紗管會在紗業公會開紗十種，結果准購三〇六件，合廿支紗五百件，准購者共一一四戶。各支紗開價，廿一支金雙馬六八〇〇萬元，廿支大飛艇，公字六六〇〇萬元，雙喜，五子，醒獅，飛星，六五〇〇萬元，金虎六四五〇萬元。紅蜂，紅飛鴻，六三五〇萬元。

美棉價低 〔本報訊〕據棉業界權威人士談稱：紗管會委託中紡公司在各地收購國棉，成績已趨良好，而美棉可能大量輸入，原棉供應絕對無缺。又美棉以美國物價普跌，棉價減低，而品質優異，各紗廠紡二十支以上紗，大多採用美棉，故美棉之大量輸入，頗有助於紡織事業之發展云。

蠶絲產銷會決定 收購生絲結賬期

蠶絲產銷協導委員會第卅七次委員會，已於昨日（三月二日）假該會會議室舉行。計到有委員王紫霜，王伯天，刁民仁，何墨林，葛敬中，等十餘人，由主任委員譚熙鴻氏主席。報告事項：㊀宣讀上次會議紀錄，㊁卅六年秋貨生絲總工費用，及收絲成本，業經農林部核准，討論事項：㊀三區蠶絲公會，提陳卅六年度春絲各廠暗虧三項，請付審核，准予加入卅六年度春絲成本計算，提請討論案，決議：交設計委員會審核決定。㊁收購卅六年度春秋生絲結賬日期，請付討論案，決議：即日起至三月十五日爲截止。

人絲上揚 綢貨向榮

人造絲昨市上揚，一二〇號旭字及金三馬有光，上午開盤甚平，在三千四百萬元左右，旋因各方頗有納胃，以致行情節節上升，午收高至四千二百萬元，午後即漲至五百萬元，最後又升至七百萬元賣出價，結果較上日漲起一千五百萬元。

廠絲昨市上午尚平穩，下午微昂，交易極寂，上午高等捏成交價五千七百萬元，下午做六千萬及六千二百萬元，其他各級廠絲及干經喊價，均比上日大起四五百萬元之譜，惟價之成交。

綢貨昨市向榮，華強廣絲被面，開市即高至五百萬元關內，臨近收市時，復呈振奮，迄收市做開六百二十萬元。大誠格子嗶綢先做廿七萬五千元，降至二千元，收市再升至六千元。其餘各貨，均呈堅穩，間有提升者，總不若被面漲勢之銳。

國外存款准購物資 輸管決定原則

自備外匯，准購生產器材，輸管會正計劃中。頃悉：此項原則業已決定，祗研究如何實施問題。據輸管會負責人談：此項自備外匯，係限於美私人存款，及僑匯，我目前物資缺乏，需要大批進口，以適應需要。在外匯來源枯竭之情形下，不能不另謀辦法。國外私人存款，大可利用，解決國內物資問題，但此項存款，必須事先移存中央銀行。

統債少變化 外股又上漲

公債昨呆滯少變，統丙晨開八萬八，自九萬二退至八萬七，而後稍平。五五二至賣進，五五五零則出，較前收計甲乙戊各升一千元，丙種漲二千元，丁種獨挫一千元，成交不過二百萬。

外股昨漲風雖收更熾，牌價之揣測較殷，怡紗自晨開一二三萬起，步昂至一二六萬高價，而後略盤。洋商及證券幫買進，散戶則出，航業仍屬衆矢之的，僅微利。結果較前收計紙版，鋼業，諸升半成，怡紗英聯會德業廣，怡嗶電車升一成，航業獨昂二成。

華股買風大熾・永紗創新高價

華股昨買風愈熾烈，匯票幫及證券幫買意殷切，永紗終創一一六〇元及一一七〇元新高價，兩地產及中絲美亞中法火柴中泥商務開北咸達漲限。

晨開尚穩，開出見秀少許，永紗現遞均以一〇三〇元登場，開後外匯未更，七一號等出即交，一一號等出遞交，即告不支。二一九號等亦供，乃跌至一〇〇〇元及一〇一五元低價。一九七號等進遞交，八九號等進即交，而回升至一〇三五元及一〇四八元。一四六號等脫手後，場外息價仍須二角四分及二角八分半，銀根見緊，退至一〇一〇元及一〇二五元。一五四號等來買，一八五號等進遞交，升爲一〇三三元及一〇四二元，場外復有斎帳套電話之舉，一四二號等了結即交，七九號出遞交，永紗回跌至一〇〇五元及一〇三〇元。後開港電微縮，七六號等進遞交，一八三號等脊腳即交，外股亦起回風，近午漲到一〇七〇元及一〇九五元高價。午刻餘時亦均重振，中絲美亞開北三小型所升更多。永紗午收爲一〇六五元及一〇九〇元，較前收即交股計中絲聯華永業漲停，中泥升一成。美亞開北新光勤興中法內衣新華漲半成，國貨恒豐微降，商務麗安尚平，餘均微升。遞交股新光景福永紗美亞漲半成，餘升少許。

後市永紗自一〇七五元及一〇九五元起，先由三六號等進遞交，一九七號等進遞交，升爲一〇八八元及一一〇五元，一二二四號等脫售遞交，一二二號等出即交，而迫低至一〇六〇元及一〇七三元。一四五號等均進遞交，一二五號等進即交，反動一起，買風擴大，除兩地產股及中絲漲停外，復有美亞統益中法火柴中泥商務開北次第漲停，永紗亦見一一六〇元及一一七〇元新高價，離漲限亦甚微。一九七號逢高力售現遞，一五七號等亦出即交，一一七一號等了結遞交，曾回小至一一三〇元及一一四五元，終以小型股仍極俏利，七一號等進遞交，六一號進即交，收市爲一一四五元及一一五五元。較最收計即交股商務漲停後有回，亂好一成，開北統益美亞中絲火柴中法中泥永業聯華漲停，中紡微升，餘均漲半成。遞交股華豐微升，美亞漲停，餘均升半成，場外各未上市股票公用股最俏，文化股轉秀，餘股尚無特變。

行莊利率調整

〔本報訊〕銀錢業聯合準備會各項日拆掛牌，昨起調整如次：存款一元一角，放款七元，同業拆放五元，公庫證拆放五元。

三公會實行 取締退票辦法

銀錢兩業及信託業三公會，已遵照交換所擬定之取締退票辦法，通知各會員行莊，於一日起開始實行。原辦法共計四條，其要點有二：

㊀銀錢業應行三公會規定，限制往來戶開發空頭支票辦法，如不遵辦，由公會警告，未悛改者，由中央銀行報請財部從嚴議處。

㊁交換行莊之退票數目，不論金額或張數，超過百分之五，連續三次，或三個月內，先後發生五次以上，或退票數超過百分之十者，由中央銀行派員查賬其責任如確屬付款行莊者，由公會予以書面警告，不悛改者，由中央銀行報請財部議處。

茶市迂迴挺秀

〔本報訊〕茶市洋莊交易，在應閑多日中，昨又微露曙光，永興，同孚等洋行，對於卅六年度路莊大幫各有吸進。價格方面，因持者挺售，遂漸迂迴帶挺，至於內銷茶，本街與無錫一帶之去化，依然魚貫，故貨氣悉不振，但行市雖未顯著降級，然咸呈堅秀，預測前途，頗有躍躍欲升之望。

后爆外各烟氣小，市上銀根陰緊，賣戶活動，並有帶貨，市面又見回低，結果十支大英爲七千一百五十萬元，較上日回漲二百萬元，老刀亦升一百二十萬元，萬商條烟做美麗及船主牌步疲，餘均軋升三五千元，美烟及聽裝烟互有升沉云。

肥皂回漲

日用品肥皂方面，以市銷向暢，同業抵補，人心跟烟市而見興奮，午市雖有浮多了結，行情再告勝腳，結果固本及箭刀皂，較上日回漲十五萬元爲三百九十萬元及七十萬元，此外光華美麗及祥茂皂，亦均軋升一，二十萬元不一。火柴因去化亦活，同業吸納頗健，美麗每箱漲至二千一百萬元，軋升七十萬元，鳳凰平穩，燕牌亦好二三十萬元。火油洋燭市仍平定。

西藥業請求當局 增加藥品輸入限額

〔本報訊〕三區製藥工業，本市新藥及進出口商業等三公會，爲請當局增加西藥藥品輸入限額事，昨特聯合招待本市新聞界，要求予以輿論上之支援。該會派陳理由七點：㊀呈請行政院・全經會・衛生部・聯總部，及輸管會等，要求對五六兩季重要藥品輸入，每季仍保持美金六十萬元之數額，以維民族健康，並利國防生產。據製藥公會理事長姚俊之談：該會會員一〇七家，刻全部開工者，僅佔三分之一，半開工者三分之一，尚餘三分之一，則已全部停工。近傳美貨五億七千萬元中，西藥佔五百萬元。惟根據過去經驗，該項藥品：㊀僅限於極普通之藥品，㊁大多偏向於政府所需者，㊂對民衆未必適用。故對今後西藥之輸入，主張：㊀儘量供給原料，㊁輸入西藥須適合各廠所需云。

審核本年度鹽貸 生產運銷計萬億

四聯總處鹽貸審核委員會，一日午後三時，舉行鹽貸審核委員會。到委員朱通九，蔡公椿，王紫霜，周祀曜，陳如金等十餘人，主任委員趙棣華未到，由委員朱通九主席，會中對本年度鹽貸問題，決定四項：㊀生產貸款，可辦轉質押，運銷貸款，祗做轉押匯，不做轉押款，如押匯到期不償還時，由鹽政總局收購。㊁鹽政局收購所需資金，由國家行局墊撥，行局向中央銀行轉抵押。㊂鹽貸總額定爲一萬億元，生產貸款三千億，運銷七千億。㊃貸款期限，即爲六十天。上項決定，即將報請四聯總處理事會核示。

去年十二月份出超 我對外貿易轉佳
進口淨值以原棉居首位

〔本報訊〕據海關發表，去年我國進出口貿易統計淨值報告表，全年進口淨值共一〇，六八一，三二六，五七四，〇〇〇元；出口淨值共六，三七六，五〇四，二九七，〇〇〇元；全年入超達四，三〇四，八二二，二七七，〇〇〇元。惟環顧全年對外貿易逆差趨勢，至最後一季，已逐步趨入佳境。至十二月份，已一變而爲出超。該月進口淨值一，七八三，二三二，〇四九，〇〇〇元；出口淨值二，一一六，〇四八，七六三，〇〇〇元；出超達三三二，八一六，七一四，〇〇〇元；爲全年僅有之現象。

全年進口淨值之位次，首爲原棉，計一，九八二，二六四，一六七千元。次爲汽油・煤・油脂・蠟・等，計一，六五七，〇二六，四九三千元。三爲機器及工具，計八八二，八五六，五七三千元。出口淨值之位次，首爲桐油，計一，二三二，〇四二，八三四千元。次爲猪鬃皮毛腸衣等，計一，一九〇，一五七，三六六千元。三爲疋頭，計一，〇八二，七五三，九八七千元。

全年進口淨值國別位次，首爲美國，計佔總值百分之五〇・一五。次爲印度，計佔百分之九・〇四。三爲英國，計佔百分之六・八六。全年出口淨值國別位次，首爲香港，計佔總值百分之三四・一八。次爲美國，計佔百分之二三・三一。三爲英國，計佔百分之六・五六。

捲菸微秀 昨日捲菸市況，晨開以同業採辦仍殷，散戶拉提，行情盤高。後因有大戶乘高出籠，一般搶帽子浮戶，獲利吐售，午

商業簡訊

▲據東方經濟研究所發表：上週（上月廿三日至廿八日）之本市基要日用品零售物價指數如下：㊀食物類爲二一〇，九九五倍，較前週上漲千分之一百六十六。㊁衣着類爲一八〇，五八三倍，較前週上漲千分之三百七十五。比較爲最鉅。

▲中央信託局對日易貨呢絨如何處理問題，久懸未決，日前政院會召集財政部，中央信託局等有關機關會商。據悉：與會各代表，曾就各方建議加以研究，但未作任何決定，仍須請張院長核示。

▲資源委員會，爲配合戡亂建國要求，曾擬定開發華中華南煤礦計劃，正積極進行中。又該會曾向國外訂購大批器材，需用美金一百四十億，聞政院已指定中央銀行撥付。

▲江海關徵收各費（包括本口雜項費），自三月一日起，一律按照現行數額，三倍徵收云。

市價一覽
（三月二日）▲漲×跌（法幣爲單位元）

◎金融匯幣

赤金央行掛牌每兩	三九六〇、〇〇〇	
飾銀	三四〇、〇〇〇	
美鈔中央買進掛牌	一四四、三三〇	
香港票	一二、四五〇	—
羅比票	一二、九五〇	—
美匯官價	一二、六〇〇	一三、〇〇〇
英匯官價	四〇、〇〇〇	四八、〇〇〇
港匯官價	二、四〇〇	三、〇〇〇
羅比官價	三、〇〇〇	三、六〇〇

平衡基金會結匯價

美匯	一五九、〇〇〇
英匯	四四七、〇〇〇
港匯	三七、八三二・九九
印匯	三三、四四六・八〇

指定銀行買賣價

	買進	賣出
美匯	一五七、〇〇〇	一五一、〇〇〇
英匯	四四一、〇〇〇	四四三、〇〇〇
港匯 進	三七、四三一	
港匯 出	三八、三三一	
印匯 進	三三、〇六六	
印匯 出	三三、八六六	
瑞士法郎	三四、〇〇〇	三七、〇〇〇
台幣匯率	一四三元	

◎中央銀行利率：重貼現（千元）六角；拆放日息（千元）五角
◎銀錢業利率掛牌：存息（千元）一元一；放款息（每千）七元；同業拆放（每千）五元；公庫證又 ▲五元
四行兩局 進 一、六六四億；差 嗜息每元 三角四分

◎統一公債	
甲種	▲[illegible]
乙種	▲[illegible]
丙開	[illegible]
最高	[illegible]
最低	[illegible]
收盤	▲[illegible]
丁種	×[illegible]
戊種	▲[illegible]

◎華股	
大通紗廠開	四一〇
又收盤	—
中紡新股開	六五〇
又收盤	▲七〇〇
永紗新股開	一、〇三〇
又收盤	▲一、一四五
信和紗廠開	四八〇
又收盤	▲五三〇
統益紗廠開	二九〇
又收盤	▲三一七
榮豐紗廠開	二七六
又收盤	▲三〇〇
恒豐紗廠開	一六五
又收盤	一六五
中國內衣開	四八〇
又收盤	▲五三五
新光內衣開	一二五
又收盤	▲一三五
景福衫襪開	二二九
又收盤	▲二五一
最綸衫襪開	九〇
又收盤	▲一〇〇
勤興衫襪開	一一三
又收盤	▲一二五
美亞綢廠開	二、〇四〇
又收盤	▲二、三〇〇
中國絲業開	二、二五〇
又收盤	▲二、三五〇
閘北水電開	二四〇
又收盤	▲二六〇・五
★化工★	
大中華火柴開	三一〇
又收盤	▲三五六・五
華豐搪瓷開	三四八
又收盤	▲三八〇
中國水泥開	四九〇
又收盤	▲五三七・五
中法藥房開	三〇〇
又收盤	▲三三〇
★地產★	
永業公司開	一七、一五〇
又收盤	—
聯華公司開	一七、一五〇
又收盤	▲一八、六一〇
★百貨★	
永安公司開	二五三
又收盤	▲二九五
麗安百貨開	二五七
又收盤	▲二七七
國貨公司開	二〇七
又收盤	▲二一八
新華百貨開	一二三
又收盤	▲一三七
★文化★	
商務書館新股	四三〇
又收盤	▲四九〇
全日現貨成交總計	七三、九一五、〇〇〇股

◎遞交價格	
永紗新股開	一、〇三〇
又收盤	▲一、一五五
信和紗廠開	四九〇
又收盤	▲五三〇
新光內衣開	一二四
又收盤	▲一三六
勤興衫襪開	一一三
又收盤	▲一二四
景福衫襪開	二三三
又收盤	▲二六六
美亞綢廠開	二、〇三〇
又收盤	▲二、三一〇
華豐搪瓷開	三五〇
又收盤	▲三八〇
全日遞延成交總計	三四、三〇〇、〇〇〇股

◎老股		
五洲藥房新股	▲六、四〇〇	六、七〇〇
新新公司	▲一六八	一八〇
冠生園	一一〇	—
華商電氣	▲八〇	九三
浦東電氣新股	▲一二五	一六五
漢冶萍	三三五	三五五
內地自來水	一三〇	一四〇
上海水泥	一三〇	一四〇
南洋烟草	▲三六〇	四〇〇
華成烟草	一五五	—
中華書局	▲六〇	七〇
大生一廠	〇新一六〇	一九〇
大生三廠	〇新一五〇	一六〇
飛輪製線	▲[illegible]	[illegible]
中國銀行	二九〇	
交通銀行	三〇〇	
大陸銀行	一八〇	
中一信託	▲六	

◎外股		
怡紗	▲一三〇	一二六
英聯	▲一六六	一七八
業廣	▲一九四	四〇
會德豐	三〇二	三二
怡嗶	▲四〇四	三三五
亞洲航業	一〇四	一〇六
鋼業	▲一九三	一九八
紙版	▲四四	四五

◎棉紗（單位千）	
42雙股藍鳳	▲一一八〇〇〇
又水月	▲一一六〇〇〇
又金城	▲一一六〇〇〇
又天女	▲一一三〇〇〇
40支藍鳳	▲一〇〇〇〇〇
32雙股騰年	▲一〇三〇〇〇
32支銀月	▲九八〇〇〇
又藍鳳	▲九四五〇〇
21支雙馬現貨	▲七四〇〇〇
又機單	▲六九五〇〇
又人鐘	▲六九三〇〇
20支雙馬	▲六八五〇〇
又金城	▲六七五〇〇
又紅蜂	▲六三五〇〇
又金雞	▲六九〇〇〇
又大發	▲六六五〇〇
又紅奎星	▲六九五〇〇
又金雙雞	▲六三五〇〇
又雙地球	▲六九〇〇〇
又金寶星	▲六六〇〇〇
又雙喜	▲六四〇〇〇
又寶光	▲六六五〇〇
又水月	▲六七〇〇〇
又天女	▲六五〇〇〇
16支光明	▲六五〇〇〇
又天女	▲六五一〇〇
又奔騰	▲六四〇〇〇
又紅蜂	▲六四八〇〇
又順風	▲六三〇〇〇
又海龍	▲六三〇〇〇
10支金寶星	▲四六〇〇〇
10支得利	▲四三五〇〇

◎棉花（單位千）	
德宇棉送廠	一四八〇〇
涇陽細絨又	一四五〇〇
周浦籽花	×三三〇〇

◎棉布（每疋）	
龍頭細布	▲二五四五〇〇
五福細布	▲二三一七〇〇
藍鷄細布	▲二三一〇〇
陽鷄細布	▲二三一七〇〇
ABC12細布	二三四〇〇〇
12振中細布	二三〇〇〇〇
四君子元	▲三三六〇〇〇
嗶嘰金印	▲三三六〇〇〇
金蓮妙舞	▲三三六〇〇〇
元嗶嘰	
荊州元嗶嘰	三三〇〇〇〇
銀濤漂布	二六五〇〇〇
金九鼎漂布	三一〇〇〇〇
金九如又	三一〇〇〇〇
一九〇雛鷄士林	×二五七〇〇〇
一九〇芷江原子藍	二八六〇〇〇
一九〇一統士林	二四四〇〇〇
一九〇金九如又	三三三〇〇〇
一九〇銀九如又	二五〇五〇〇

品名	價
富樂色布	六八〇〇
砲兵元布	三五四〇〇
大鼎球元布	三四〇〇〇
金九如元布	二六〇〇〇
民主藍布	×三三〇〇〇
閃電霖藍布	二七〇〇〇
茂盛花元布	二七五〇〇
虎王標準布	二七〇〇〇
蝶蝶花絲	二二五〇〇
光藍布	
四君子元直貢	三三〇〇〇
40碼永字粗布	四三〇〇〇
40碼永字細斜	三三五〇〇
金九鼎元斜	×二三五〇〇
金牌元斜	二四三〇〇
景福綫呢	▲二六八〇〇
大明呢	四〇〇〇〇
42支大明府綢	四五〇〇〇
又上海府綢	二四〇〇〇
時美花嗶嘰	三三〇〇〇
又花洋紡	×二七五〇〇

◎呢絨嗶嘰（每碼）	
上海八〇〇直貢呢	三六〇〇
又二六〇〇細嗶嘰	一八三〇
上海七〇〇花呢	二八〇〇
上海一三三莊嗶嘰	一九〇〇
怡呢三五花呢	一七〇〇
又三莊嗶嘰	一九〇〇
寅豐西裝花呢	三三〇〇
寅豐三〇一華達	三六〇〇
協新西裝花呢	三〇〇〇
協新二〇〇〇直貢呢	三〇〇〇
華綸西裝花呢	×三三〇〇
華綸二〇一嗶嘰	一七五〇
章華西裝花呢	一七五〇
又九三莊細嗶嘰	一九五〇
又法蘭絨	一七〇〇
又女式呢	一七〇〇
姊妹花羊毛呢	六五〇
元豐花呢	一三〇〇
大成三三花呢	一九〇〇
大業西裝花呢	三三〇〇
美製厚嗶嘰	一二〇〇
達隆三八嗶嘰	一四〇〇
又三六華達呢	一七〇〇
又花呢	一七五〇
振興澳毛女式呢	一八〇〇
又海力斯	三〇〇〇

◎棉織品（以上單位千元）（打）	
42司麥脫襯衫	六九〇〇
60司麥脫襯衫	七九〇〇
哥布襯衫	五九〇〇
42富樂色襯衫	六五〇〇
42DD襯衫	五九〇〇
60DD襯衫	八九〇〇
ADA60條	六九〇〇
府綢襯衫	
ABC學生裝套	八八〇
三九〇一鵝牌汗衫	七三〇〇
九〇一鵝牌汗衫	四〇〇〇
四〇一飛馬汗衫	三三〇〇
九一〇飛馬汗衫	七三五〇
七七金爵汗衫	四二五〇
四〇〇金爵汗衫	三三五〇
一三〇鵝牌棉毛衫	一七〇〇
三三三飛馬棉毛衫	三八〇〇
三三三飛馬棉毛衫	三一〇〇
三〇三藍鷹棉毛衫	三五五〇
七六紅獅牌又	三三一〇
六〇三又短袖汗衫	三六七五
三〇一金魚錦地衫	三六〇〇

品名	價
一四〇三付幢汗衫	三三八〇
三〇三付幢汗衫	三三〇〇
四四〇金印棉毛衫	三三〇〇
三一〇金印又	三一七〇
二一〇付幢又	四三三〇
32支延壽男襪	八〇〇
32支三枪襪	八〇〇
32支斑馬襪	八〇〇
又紅獅牌光襪	四四〇
84支又麻紗無襪	八八〇
康福真絲花襪	三五〇〇
又交織花襪	三一〇〇
司麥脫青年襪	三三〇〇
司麥脫進步襪	三三〇〇
四〇〇神分男襪	八三〇
六〇〇麻紗男襪	一三〇〇
大發被單（條）	一三〇
大費彩花又	七八〇
大統大方又	八四〇
啓明六尺彩花	七八〇
又新條	八四〇

◎巾帕（打）（以上單位千）	
83黑人毛巾	二一〇
三三黑人毛巾	四〇〇
雙料黑人毛巾	三五〇
三四又	三三〇
九九新時代巾	九八〇
83面友祝君巾	三八〇
一三面友彩花	一三〇
四四〇司麥脫巾	四三〇
83麻雀毛巾	二七〇
83寶塔祝君巾	二七〇
三三〇印花毛巾	四三〇
八八又領袖巾	七〇〇
七七泰興毛巾	八六〇
九九又	一三三〇
18紅獅紗條帕	四八〇
12寸又織條巾	三三〇
18寶球頭號帕	八四〇
又織條手帕	四八〇
又安全綫條帕	一三〇〇
◎木紗團（籮）	
一千碼飛輪	一三五〇
三〇〇碼三股	八八〇
四〇〇碼六股	三五〇〇
三〇〇碼六股	三五〇〇
三〇〇碼三股香檳	五五〇〇
三〇〇碼新紅獅	四八〇〇
四〇〇碼老紅獅	三三〇〇
又帆船牌	三〇〇〇
金手牌綉花綫	三〇〇〇
三角牌綉花綫	一五〇〇

◎人造絲（箱）	
三〇〇天橋新	▲四四〇〇〇
又東洋	▲四三〇〇〇
又金三馬	▲四四〇〇〇
又旭字	▲四二〇〇〇
◎絲經	
85分高勻度	▲六三〇〇〇
83分高勻度	▲六一〇〇〇
81分高勻度	▲六〇〇〇〇
78分高勻度	▲五八〇〇〇
75分高勻度	▲五六〇〇〇
73中級	▲五三〇〇〇
（以上均新檢驗單）	
中級五担	▲五三〇〇〇
又另担	▲五四〇〇〇
28分桐里千	三九〇〇〇
經新檢驗單	
輯里經五担	▲三七〇〇〇
又干經另担	▲三三〇〇〇
（以上單位千元）	

◎綢緞（單位千）	
美亞被面	▲六六〇〇
大誠被面	▲六三〇〇
華強被面	▲六五〇〇
中康被面	▲六〇〇〇
徽豐衛金鶏又	九八〇〇
復成多子又	九四〇〇
大偉呢二兩上海	三〇五
又二兩四錢	▲三〇
大誠格樂綢	▲一七四
華錦綢	▲一一八
華雄綢	▲一七五

◎桐油（單位千）	
足度桐油（担）	×二三〇〇
正西洪（桶）	三九〇〇
◎食米（每石）	
★南市場報價★	
白粳上	×二七〇〇
又次	×二六〇〇
薄稻上	×二七〇〇
又次	×二六〇〇
早稻上	×二六〇〇
又次	×二五〇〇
羊秈上	×二六五〇
燕新上運袋	二五〇〇
又次	二四〇〇
磧秈上運袋	×二五五〇
又中	×二五〇〇
白元上	×二七五〇
又中	×二六五〇
陰元上	×二六五〇
又中	×二六〇〇
糙尖上運袋	×二三〇〇
又中運袋	一〇五〇
江西尖運袋	二四〇〇
特粳上	×二七〇〇
★北市場報價★	
白粳上	×二六二〇
又次	×二五〇〇
薄稻上	×二六五〇
又次	×二五五〇
早稻上	×二五五〇
又次	×二四〇〇
羊秈上	×二六二〇
又次	×二三〇〇
杜秈上	×二三五〇
又次	×二三〇〇
燕秈次	×二三〇〇
磧秈上	×二五〇〇
埠秈上	×二三〇〇
又次	×二二五〇
白元上	×二七〇〇
又中	×二六〇〇

◎雜糧（單位千）（担）	
平湖稀實	×一三五〇
斜橋稀實	一三五〇
崇明沙赤	一三〇〇
九江奶芝	×一三五〇
平湖小粒	×一四〇〇
又特粗	×一六二〇
浦東毛豆	×一六二〇
管店綠豆	×一六八〇
漢口白蔴	×三二〇〇
大汾口生仁	×三二四〇
秦皇島生仁	×三三〇〇
徐州生仁	×三一〇〇
啓東芭米	×一七〇〇
丁家州芭米	一六〇〇
紹興芭米	×一三五〇
蚌埠紅糧	×一四〇〇

◎食油（單位千）（担）	
江北吉桶生油	六五〇〇
秦皇島吉桶生	六六〇〇
青島吉桶生油	▲六六〇〇
又簡桶	六四〇〇
濟寧吉桶生油	六〇〇〇
泰安吉桶生油	六三五〇
本廠豆油	×五五〇〇
又	五七五〇
重慶簡桶熟菜油	五三〇〇
漢口吉桶豆油	五八〇〇
本廠生蔴油	×五三〇〇
又生菜油	五五〇〇
本廠清油	五三五〇
又	×五三三〇
蚌埠吉桶小車油	六五〇〇

◎豆餅（單位千）	
餘記豆餅	六一〇
利字豆餅	×六一〇
惠山豆餅	×六一〇
大統豆餅	×六一〇
仁記・生記餅	×六一〇

◎食糖（單位千）	
20號中砂	×二一〇〇
24號粗砂	×三二〇〇
胃車白精廠包	×一八〇〇
又草包高	×三六〇〇
台赤	×三三〇〇
興化白高	×二一五〇
又次	×二三〇〇
興化赤高	×二一五〇
又次	×三三〇〇
汕頭赤	▲二三〇〇
海南赤	▲二二五〇
順德青	×二三一〇
提莊青	×三三〇〇
本廠雪白	▲二三〇〇
本廠棉白	×二一〇〇
本廠冰	×一八〇〇
振記晶明冰	×四四〇〇

◎西藥（單位千）	
消治龍片	一五〇〇
沙利先酸	一四〇〇
鷓鴣菜	一八〇〇
康福多（瓶）	一五〇〇
又純淨	三三〇
又麥乳精瓶	三二〇
丙康四季糖	八〇
又消困定片支	三三〇
又新鈣六・五%	三二〇
又 10・%	一七〇
樂凱維他命B	一三〇
又C片劑	三五〇
又D鈣片劑	三六〇
又補藥糖鈣片	一〇〇
鈣素母片	一〇〇
又粉	三二〇
安保利心	一三〇
米美爾補腦汁	一七〇
肺活	一三〇
媽媽多	四〇〇
保肺漿（瓶）	四〇〇
哈蘭士麥膏（打）	一四〇
滴立明眼藥水	八〇〇
40福兒片（打）	九〇〇
12片又（盒）	三三〇
天平癩去病	▲三五〇
蓋世英雄針	八〇〇
又20片裝支	三三〇

◎香烟	
10支大英	▲七一五〇〇〇
又老刀	▲六一〇〇〇
（以上每盒五百支）	×三三六〇〇〇
美麗	▲一〇五〇〇〇
全祿	▲九五〇〇〇
（以上二五〇支）	
金鼠	一七〇〇〇〇
大白馬	▲三八〇〇〇〇
大百萬金	▲三〇〇〇〇〇
白蘭地	▲三五〇〇〇〇
雙斧	▲三〇〇〇〇〇
大前門	▲三三〇〇〇〇
紅金	▲三三〇〇〇〇
三貓	×三五〇〇〇〇
馬立斯	×三五〇〇〇〇
樂更	三五〇〇〇〇
駱駝	▲三五〇〇〇〇
十字軍	▲三五〇〇〇〇
船牌	▲三三〇〇〇〇
（以上二百支）	×三〇〇〇〇〇
茄力克（聽）	×三六〇〇〇〇
三五牌（聽）	▲三六〇〇〇〇

◎日用品 ★肥皂★	
固本（箱）	▲三九〇〇〇〇
箭刀	▲三七〇〇〇〇
黃祥茂	三六八〇〇〇
明星日月皂	三三〇〇〇〇
光華皂	▲三一〇〇〇〇
美麗皂	▲三一〇〇〇〇
牛牌皂	▲三一〇〇〇〇
亨利皂	▲三三〇〇〇〇
★火柴★	
美麗	▲二一〇〇〇〇〇
新鳳凰	二〇三〇〇〇〇
寧波	▲二〇三〇〇〇〇
南京	▲二〇〇〇〇〇〇
★火油★（每聽）	
美字	三〇〇〇〇〇
亞細亞	三〇〇〇〇〇
◎燃料（單位千）	
漢口白煤塊（噸）	九〇〇〇

◎紙（單位千）	
洋紙（以上同行自由價）（單位千）	
對開報紙	▲三三一〇
美貨白報紙	▲三三六〇
西白有光	▲三三〇〇
白打字紙	四八〇〇
色打字紙	九六〇〇
輕磅道林	三〇〇〇
40磅牛皮紙	▲三〇〇〇
32磅二號紙	▲三〇〇〇
大陸白玻璃	▲三一〇〇
有黏性	
白透明紙	×三九〇〇
大陸單面	
銅版紙	三四〇〇
◎工業原料	
白臘	七六〇〇
月牌燒碱	×七九〇〇
月牌純碱	八八〇〇
美貨燒碱	×七六〇〇
美貨純碱	×七八〇〇
頭號白油（每磅）	三五〇
美貨N松香	三五〇〇
美貨小蘇打	三一〇〇
三角牌甘油	八六〇〇
保險粉	二六〇〇〇
美貨司的令	三六〇〇〇
漂粉精	一八〇〇〇
紅礬鉀（粉）	三一〇
紅礬鈉	三一〇
黃凡士林	三一〇
白凡士林	三一〇
僧化帽牌拷膠	二三〇〇〇
硫化碱	×六八〇〇
鉾氣粉	▲一七〇〇〇
紅碳硫化碱（每磅）	▲一〇〇〇〇

◎煤炭	
華節又	▲一〇〇〇〇
長城又	一〇〇〇〇
芙蓉又	▲六三〇〇
焦作塊（噸）	一〇〇〇〇
萍鄉烟煤塊	×一〇五〇〇
孫榮又	×一〇〇〇〇
大同又	×一三〇〇〇
賈汪又	×一〇〇〇〇
辰谿又	×一〇〇〇〇
辰谿烟煤屑又	×八〇〇〇
包山烟煤塊又	×八五〇〇
又屑又	×八五〇〇
下關烟煤屑又	×八〇〇〇
復興烟煤塊又	×八〇〇〇
又屑又	×八〇〇〇
徐州焦炭又	×八〇〇〇
又洗焦炭又	×八〇〇〇
萍鄉焦炭又	×八〇〇〇
栗柴担	一〇〇
雜柴担	一六〇
松柴担	一七〇
乾松柴担	二〇〇
青炭担	一七〇
白炭担	二一〇
烏炭担	一九〇
煤球廠盤（噸）	九三〇〇
又零售（担）	五五〇

◎紐約棉市（三月一日）	
米特林現	▲三四・七六
三月份	▲三四・八六
五月份	▲三三・八六
七月份	▲三三・一〇
十月份	▲三〇・三〇
十二月份	▲三〇・六六
一九四九年一月份	三〇・四六
五月份	▲三〇・三三
七月份	▲三〇・〇六

交通銀行

旅行儲蓄支票

使用「旅行儲蓄支票」在存戶方面：可以自由轉讓，當地及外埠均可兌取，無攜帶檢點現鈔之煩，遺失并可掛失，未向本行兌付前且有利息。在受讓人方面：支票經由本行簽證，存款確實，儲戶印鑑亦在支票上，可隨時核對，無退票之虞，故此項支票，無論對於存款人，或受讓人，均屬：安全！便利！

付款時在此留印鑑　使用時在此簽章與上留印鑑相符即可兌取

請向：上海｜南京｜漢口｜重慶｜天津｜北平｜西安｜杭州｜福州｜廣州各行存儲｜全國分支行處均可兌付！

票面分 壹萬 壹百元 伍萬 伍拾元 式萬 式拾元 三種

備有簡章 函索即寄

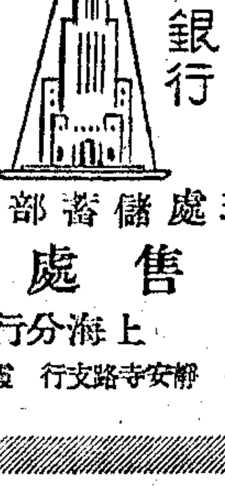

便利 籌於攜帶 銀行

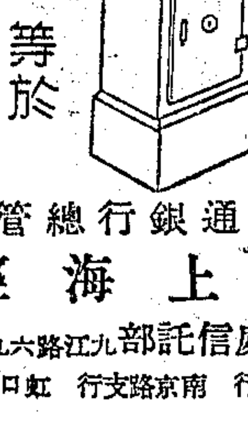

安全 勝於現鈔 將入保險箱存

交通銀行總管理處儲蓄部啓

上海經售處

總管理處信託部九江路六九號 上海分行漢口路十號

民國路支行 南京路支行 虹口支行 靜安寺路支行 霞飛路支行

通易信託公司

民國十年創立

經營一切銀行信託業務

特約證券投資
乙種信託投資
集團證券投資

總辦綜合銷利益優厚

起日一月二十

仿照中央信託局辦法

電話轉期送息

迅速準確 省費省時

上海（11）北京東路三八四號

電話九一八八一一（總機）接投資組

上海證券交易所第61號經紀人

恒大企業公司

證券部主辦（第53期）

利套證券團集

登記…即日開始至三月四日上午十一時止
本期…三月五日至十二日止
期限…七天 單位…國幣五十萬元
利息…每逢星期二公佈

上期套利合淨息$0.167
每單位淨得$19.500

忠誠服務 手續簡便　引導游資 輔助生產

河南路（天津路口永利大樓）403號207至208室
電話 95969 93669

・財政部 經濟部 核准登記・

和祥信託公司

上海證券交易所第二〇號經紀人

證券科主辦

證券集團套利

每單位五十萬元・下期套利即日開始登記

上期利益合計月息一角六分二厘八・每單位淨得國幣一萬九千元

特種定期信託存款

保息紅利合計一角三分左右

地址：上海（11）河南中路三五九號・電話九八五四・九八七八九

茂華商業銀行

信託部證券課主辦

集團證券套利

伍拾萬元即可參加

手續簡便

第71期套利自即日起開始登記至三月四日上午十二時爲止本期共七天（自三月五日至三月十一日）

第70期套利利息每一單位（五十萬元）淨得二萬正合月息一角七分一厘五

電話 一八六九〇號

行址上海北京東路三百號

左德熹律師代表

號房屋業主 愚園路六六八弄三〇七 緊要啓事

查上開房屋早經本人對承租人陳深源居住交還深未至在案深恐外界不明上述情形特再登報公告務請各界注意切勿遷入以免糾紛爲要

（陳深源經本人林卓卿起訴業經法院當庭成立和解由陳深源於民國卅七年三月底以前遷讓房屋事務所九江路二一九號三樓 電話13710）

錫山太平橋支張氏譜局催稿通告

吾族發起排譜會經籌備會議決於正月十九日成立譜局開始集稿並備有稿紙分寄各支派在案凡本族後裔迴未接到稿紙者務必速辦理如有疑問函詢洽無不樂於解答此啓

局址 無錫北門外蓮蓉洲南太平橋宗祠內

通訊處 上海大世界內聚家飯店張炳南 蘇州西白塔子巷西口張全培 無錫錫澄汽車公司張齊雲

申報

廣告廣播 合而爲一 看到聽到 收效彌宏

詳細辦法請向本館廣告科索取

留美牙科醫師

薛鼎

開診紀念義務一月 檢查牙齒

時間 上午九時至十二時 下午二時至六時

醫務所：國際飯店四一樓 電話九一〇四〇

玻璃紙 透明紙

三和紙行徵購

電話：六〇七三七

北京西路二三八號

文學

上海文藝作家協會主編　第三十期　每逢星期三出版

再相逢　電影劇本（四）

張道藩

二八·鄭家上海公館門外（卅五年十月）

鄭敬棠上海老家福開森路九一八號的門前。一輛汽車載着敬棠，秀貞，和他們的行李。（一隻小皮箱，一個布的旅行袋。）開到敬棠上海老家的門前。敬棠指揮車子停下。自己先下車看看門牌號數。又看看四周。好像還是老樣子。這才不猶豫按電鈴。有一位年約五十歲的婦人來開門。這位婦人是敬棠的嫂嫂鄭太太。（鄭太太此刻已有四十七八歲了。）

鄭嫂：（初祇將門打開一小孔。看着往外問。）你是誰？

敬棠：這是鄭家嗎？

鄭嫂：是，你找誰？

敬棠：（此刻已看清楚是嫂嫂。）你不是嫂嫂嗎？

鄭嫂：（忽然將門大開。）啊！妹妹，是你呀！

敬棠：嗳！你們都不到飛機場接我一下。上海的地名改得亂七八糟，我幾乎找不到家了。

鄭嫂：誰知道你今天到呀！

敬棠：你們沒有接到我的電報嗎？

鄭嫂：沒有呀！快進來吧，行李叫用人搬去好了。

敬棠：（對嫂嫂笑笑。）我還有一件活行李呢！（嫂嫂莫名其妙敬棠走到車旁，將車門一開。）秀貞下來吧！

（秀貞抱着大衣下車來，看看鄭太太有一點害羞的樣子。大家一同進去。順手關上門。到了客廳裏。）

二九·鄭家客廳

鄭敬棠上海老住宅的客廳。佈置相當講究。所用的傢具。有很考究的舊式紅木刻花傢具。也有摩登的沙發椅子之類。牆上掛的都是名書畫家的作品。雖然經過八年戰爭。好像家裏並未受何波動或損失。

鄭嫂：妹妹這是你的……？

敬棠：秀貞，這是我嫂嫂鄭太太，你叫他伯母好了。

鄭嫂：（有點開玩笑的說。）我還以爲她應該叫我舅娘呢。

敬棠：（帶微笑，含怒的看了嫂嫂一眼。）嫂嫂別胡扯！這是我在貴陽收養的一個難童。她的父母原來也住在上海。希望在這兒能够找到她的父母，她就有家可歸了。

鄭嫂：啊！妹妹爲什麼勝利一年才回來呢？

敬棠：後方有許多人，不知那一年才回來呢！

鄭嫂：妹妹，你一點也沒有變，你比以前更美了。

敬棠：你可也沒有老。

鄭嫂：頭髮都雜白了，還沒有老呢！

敬棠：咄！我哥哥呢？

鄭嫂：我正要告訴你，他五月裏到天津去了。

敬棠：到天津去幹甚麼？

鄭嫂：有朋友約他去辦理鐵路工程。妹妹累了吧？你帶秀貞樓上去洗洗臉，休息一會兒。我去預備好茶點，咱們再好好談吧。

（上接本刊第十二期本文之前）

三六·鄭家門前

秀貞回家以後的第二天，燦雲和秀貞帶了許多禮物到敬棠家來，表示感謝。

鄭嫂：（開門後）啊，秀貞，何太太，是你們呀！請進來吧。（大家一同走入客廳）

三七·鄭家客廳

鄭嫂：何太太，請坐。

燦雲：（將禮物放於桌上，對鄭太太說。）這點微薄東西，是秀貞送給鄭太太和令妹的。

鄭嫂：唉！你們太客氣了。秀貞，你居然送起禮來了！

秀貞：伯母，鄭先生呢？

鄭嫂：他在樓上，不很舒服。

秀貞：我去請她下來。（跑上樓去了。）

鄭嫂：何太太，你這個女兒眞是可愛，我妹妹帶了她兩年，自然發生了情感；她回去了，我妹妹自然免不了難受。

燦雲：唉！這眞對不起令妹，我以後常常送秀貞來看她就是了。從昨晚秀貞告訴我的一切，我也知道令妹的確的愛秀貞，沒有令妹收養她，恐怕這孩子早就沒有了。鄭太太，令妹還沒有結婚嗎？

鄭嫂：沒有。

燦雲：等我來替她介紹，我想她一定可以做一個賢妻良母的。到她自己有了孩子，精神上就有寄託了。

鄭嫂：我這位妹妹和別的女子有些不同，一天到晚只聽見她講學問談事業，却從不聽到她談婚姻的事。

（秀貞拉着敬棠進入客廳。敬棠和燦雲招呼。大家坐下以後。）

燦雲：鄭先生，秀貞把您怎樣的救她，怎樣的替她醫傷，怎樣的愛護她，教育她，都告訴我了；您這種恩情，是永久無法補報的。（自己先笑笑）現在我想起昨天要送您酬金，眞太可笑了，希望您原諒。

敬棠：（一種得意的微笑。）那沒有什麼。

燦雲：秀貞，你來幹甚麼，忘記了嗎？

秀貞：鄭先生，我媽媽要請您和伯母明天到家裏去吃飯。

敬棠：何太太，您不必客氣，我明天晚間有事不能去。

燦雲：秀貞的爸爸到香港去了，不然今天是要一同來感謝您，來謝您的。您明天有事就改在後天好嗎？

敬棠：請您千萬不要客氣，我一向不十分喜歡應酬

秀貞：鄭先生，您說過一定到我家裏去看我的。

鄭嫂：妹妹，你就答應了吧！

敬棠：（對秀貞笑笑。）就這一次啊！（對燦雲。）好吧，何太太，就是後天晚上吧。

燦雲：您肯賞光，我高興極了。（對鄭太太。）鄭太太，後天您是不能不來的喲。秀貞，我們回去吧。（燦雲母女告別。）

三八·何家客廳

何家的客廳。正是晚餐剛完以後，所有的客人一個個由飯廳走入客廳，主人自然是燦雲和秀貞，客人則除了鄭敬棠鄭太太之外，還有兩位女客，五位男客，一看就知道是一些摩登人物。大家先後走入客廳以後，有的自己坐了，有的二三人一塊站着說話；何太太注意着照料客人。

燦雲：（對敬棠。）鄭先生，請坐吧。

敬棠：好。（撿一個椅子剛坐下。）

女甲：鄭先生，您眞是做了一件功德無量的事。何先生，何太太祇有這一個寶貝女兒（指着秀貞。）要不是您把秀貞給他們帶了回來。他們這一輩子不知怎麼活下去！

敬棠：天下事也眞巧，假若不是我嫂嫂偶然看見報上的啓事，我們也沒有法子知道何太太他們在那裏的。

男甲：這話倒是眞的。我天天看報，就沒有看見他們的啓事。

（正在這個時候，何琦，何琦此刻已有四十二三歲了。——手裏提着一個小提箱，忽然跑入客廳。）

何琦：哈囉！你們都在這兒！（敬棠早已看清楚何琦，而何琦卻還沒有注意到她。敬棠即立起來轉過身去，看看牆壁上的畫，何琦也還沒有看到他的女兒。）燦雲，秀貞在那裏？你的電報不是騙我的吧？（此刻秀貞正在客廳一角。男客乙將身體掩住秀貞。秀貞在他後面偷偷看着何琦。）

（未完）

兩兄弟（中）

——一隻流行安南的故事

·林野·

下船的第二天，老大就尾隨一個採購土貨的同鄉——麻子，遛到旅館裏住。他的身邊有一筆錢，所以願意和那個同鄉合夥，同時他也希望能從他那裏學到一點經驗。誠實的老大，相信別人竟甚於相信自己。

他們休息了幾天，又出發了；這回是要從西貢步行到金邊去辦貨。金邊向以出產胡椒出名，他們希望在那裏買到便宜的胡椒再載運回去。

金邊的地方，雖然沒有西貢大，人口卻十分稠密，物產不但豐富同時又是貨物的集散地。居民信奉鬼神，玩弄巫術的伎倆與暹羅並稱，常常可以見到一隊隊穿着古怪裝束的土人，擊着大皮鼓，哼着粗野的歌調，招搖過市，湧着熱鬧的場所，就用尖長的鐵條，毫不在意地插入口唇或鼻子上。這種動作嚇慌了老大，但在麻子看來却是司空見慣的。

他們先在街道上溜躂了一番，同時也探聽胡椒和其他香料的市價。麻子喜歡喝當地的土酒和氣味很濃的檳榔，老大一無所嗜，出入飯館的時候祇要一兩杯咖啡和幾根土烟。日子過得太快，他們過了一星期無意義的生活，老大開始煩厭起來了，他幾乎天天都催着麻子，好教他快把貨物辦妥回去。麻子也憂戚起來，浪漫無羈的嗜好已把他的資本去了一半，但他又不能立即向老大表示，祇有裝着小心的說：

「貨物的價格太高了，簡直就是欺騙我們外地的商人，再找找罷，等到適合的時候再買。」

一件意外的事情就這樣地發生：有一天，將近黃昏的時候，他們在街上遊蕩，一個身材矮胖的中年人跑過來，好像很聰明地說：

「先生，你們是買香料的嗎？我替你介紹，對過那一家特別便宜，他們向來就以老實出名的。」

老大和麻子果然依着他的話照樣去找。一家沒有懸掛招牌的香料店，門舖祇開了一半，裏面陰森森的，看不到半條人影。他們環視了一遍，看見地板上堆積了好幾袋胡椒，還有散落在地下的各色香料；屋頂和牆角結了許多蜘蛛網，顯示出好像很久沒有人打掃一樣。麻子等得不耐煩了，故意咳嗽了幾聲，這時，店裏頭才有緊木屐拖動的回響。一個打扮得十分妖艷的貴婦細步而出，她毫不客氣地先朝他們兩人的身上打量一番，然後操着不很熟練的唐話（註一）問道：

「你們要買些什麼？」

於是麻子開始和她講起價錢來了，祇有老大默默地站在一傍，欣賞着她的服飾。到安南來前後幾乎要到二個月了，但他從來就沒有留意到當地仕女的裝束，因此他用詫異的目光望着她：她有一束纖細烏黑的頭髮，一直拖到腰部，鬢上插了幾朵含苞未放的白蘭花，身上穿了一件粉紅色的旗袍，又口一直從腳端開到臀部，那條柔軟的白長褲露了出來。頸子上還有一串發光的珠子，但腳板是赤裸的，祇穿了一對木屐……看起來，的確感覺到別具風光。老大似乎被她迷住了。

商量的結果，麻子滿意了，因爲這裏的價錢的確比市面便宜了三分之一。但是，他們的交易並不立即成功，她叫麻子隔天午後再來。

老大隨着麻子回來，路上他和麻子提起那個年青的老闆娘，春心不禁晃蕩起來。第二天，老大的確有點不耐等，他沒有等到午後的辰光就獨個兒先去了。

香料店的光綫還是一樣的黯淡，一切的設備和昨天沒有兩樣，老大沒有到達時，艷裝的老闆娘已經守候在店子的門口了，她見到老大劈頭就說：

「我早就猜到您會獨個兒來的，那個麻子眞討厭，否則也免你多跑這一趟！」

後來，他們就很投機地聊起天來，老大把他的經過簡單地講了一些，此時，他已迷醉在她的嫵媚裏了。

原來，這個懂得唐話的姑娘是一個寡婦，五年前死了丈夫之後，一直孤伶伶地生活着；獃着她的丈夫的遺產和賣賣香料度活。生硬而不流利的唐話就是從她的丈夫那裏學來的；因爲他也是一個唐人。鄰居的生活使她感覺到無限的辛酸，她不能繼續浪費她的青春了。因此她藉着黑暗的掩遮，挪到老大的跟前，跪下來抱住他的腿，一面哭着一面要求與他同居。老大似乎沒有考慮地答應了她。

突發的事情，使麻子流了幾滴過度高興的淚：老大不但不追討那些與他合股的錢，同時他還從老闆娘那裏得到許多香料。不過，老闆娘提出一個條件，要他回去後保守秘密，不要讓老大的家人曉得他的住址……。

★

日子過得太快，已經有五個年頭了。沉醉烟酒貪婪錢財的麻子，雖然不斷地來回販運香料，但却沒有因此而起家。

老大憔悴了許多，像失去知覺地蟄居於晦暗如前的香料店裏。自從和她同居以後，就沒有離開店鋪的窄門，他看不見天，整年整日在臭悶的空氣裏過活。可是，她的容貌和風姿還是一樣的姣好，不過，在老鼠巢般的房子裏她的裝扮顯得很不調和，在晦暗的光綫裏她並不以爲自己的盛裝會失去美麗的功效，相反的，她倒以爲這樣比較更好一些。每天，她把時間化在打扮，蒸蒸，睡覺……之上，偶爾也有一兩個顧主上門，但她認爲這是惹人討厭的。房子裏面，有一座佛龕，香燭早晚不息，她大部分的時間就用在唸經跪拜。這些，老大從來就沒有過問，他的神智從未有清醒的一天。

老二和他的母親還是住在近海的小村落裏，他們日夜盼望着老大的消息，每一艘海船泊岸的時候，他們總抱着一顆熱望的心去探問，但每一次都繃着眉頭懊喪地回去。年老的母親把頭髮也等白了，老二擔着壯的身體養家，柔順地安慰他的媽媽，同時他暗自許下心願，要遠涉重洋去找他的哥哥。

★

老二的決心終於實現了，他辛勤工作的結果，錢囊的積蓄已足夠維持他的媽媽兩年以上的生活費。

滿頭銀髮的老太婆對於老二，予以更大的希望，她再不作任何更美麗的理想了；祇要他們一家都能够團圓重享天倫之樂，她就心滿意足。

時間過得眞快，老二流落安南打探老大的消息已經半年有多，他踏遍了幾個著名的大城市，跟着販賣貨物的商人沿途訪問，終於來到金邊。辛困的跋涉並不使他灰心，相反地，一分一寸的光陰裏他總覺得有遇見老大的可能。他虔誠地祈禱，求神明的啓示，幫助他把願望實現。每到一處，他就沿着街道兩巷逐戶查問……。誠心與勇氣盈溢之下，他終於猝然地碰見蹤跡已久的麻子了。老二耐心地向他查問，狡猾的麻子以爲這是對他有利的機會，所以轉灣抹角地說了一大套暖昧不明的話，結果如願以償地得到相當的報酬才把埋沒了五六年的消息透露出來。

·小啓·

一，應徵文稿因限於篇幅，茲先選刊新詩兩首，嗣後當陸續選登。

二，應徵新詩歌曲譜成歌曲，特爲徵求曲譜，曲稿收到後當於本刊儘先製版發表。

歲寒然後知松柏之後彫也

·一·　·蕭蕭·

不屑與花草爭一時的鮮艷
賣弄歡笑的不足稱羨
任他陽光也好，風雪里也一樣
堅貞不移地但求清高自賞
縱沒有忘形的歡唱
永不作畏懼的沮喪
風雪便摧殘活潑的生命
對着風雪却正好鍛鍊不屈的靈魂
多少次飽受了諷刺：不識時務
生性難道眞麻木頑固
投機取巧的經不起時勢淘汰
耿介拔俗，纔長久超乎時間存在
任他陽光也好，風雪里也一樣
堅貞不移地，樂於淸高自賞
爭奇鬥艷，花草便一時彩烈瘋狂
任他風雨霜雪松柏仍健强地生長

·二·　·小舟·

當北風猛烈地搖撼着大地
當冰雪淹沒了鳥兒的歌聲
當嚴寒鎖住了人們的思想
只要你我不可忘記去探望
任他們以爲他已早日死去
任他們圍在爐邊喝杯苦酒
任他們嘆息：何日春再來
只要你我不可忘記去探望
那些繁榮昇平的日子早逝
讓熙熙攘攘的人們速歸去
今天你我要拜望的是鬥士
當別的都已退縮倒下死滅
只有他挺在尖銳的北風中
以他枝骨担起冰雪的重壓

最近的世界文壇

·趙景深·

巴爾欽的新作

英國巴爾欽（Nigel Balchin）是戰時爲人注意的小說家。他在一九〇八年生於尉爾特郡（Wiltshire）。曾寫過好幾本小說：「沒有天空」（No Sky, 1933），「簡單的生活」（Simple Life, 1934），「收入和支出」（Income and Outcome, 1936），「黑暗從天而降」（Dark Ness Falls from theAir, 1942），「小小的後房」（The Small Back Room, 1943）等。

但最近他却寫了一本戲劇「上帝呵我害怕」（Lord, I Was Afraid）。這是一種艱苦的工作。他嘗試着要概括英國整個時代的生活，思想與成功，顯示它怎樣踏步到世界上去，並說明它的過程和終結。這是一個較長的劇本，同時也可以說是對於時代的傳記描寫。他具有頭等腦筋，又誠實，又有非常淸晰的觀察。他所寫的時代就是他一九〇八年出世時的時代，他用七個不同的人物來代表。他們從學校裏出來，經過戰爭，反對希特勒。他們具有時代的優點和缺點。

作者用高度的想像力通過寓言的場景寫過七個人的經驗。這劇本幾乎像是詩歌。人物做了觀念的犧牲，幾乎像是木偶，不像活人，但觀念却非常熱烈而且淸晰，不但像是照在顯微鏡下，還像在燃燒。這劇本還閃爍着「機智」的光輝，帶一點「反諷」的野趣。

巴爾欽

李德（Henry Reed）在「一九三九年後的小說」（The Novel Since 1939）中曾對於巴爾欽的作品有一點批評。他說戰爭是惡夢，看戰爭小說不過分享惡夢而已，但巴爾欽的小說却不然。他的「黑暗從天而降」和「小小的後房」都是在戰時國民服務處寫的。他有能力控制許多人物，結構緊湊，對話自然。「小小的後房」最爲流行，寫的是科學戰爭研究室中的研究員因小事而爭吵，忌妒，結果是失敗，又寫他們想破除德國恩人陷阱的秘密。他寫得緊張，有趣而且動人，可惜不是獨創的，是沒有前途的。但後來他寫「我自己的劊子手」（Mine own Executioner, 1945）就沒有這種缺點了。他全用對話，說到一個精神分析學者不但面對着病人的困難問題，還無法醫治他自己失敗了的戀愛。

中國文學的英譯

以前我曾介紹過范成大詩的英譯。新近夕知道林語堂寫了一本蘇東坡的傳記，名叫「愉快的天才」（The Gay Genius）。蘇軾比達文西早四百年，比富蘭克林早七百年。這部書使得美國人感到興趣，連最瑣細的描寫都有，例如：蘇東坡打鼾，每天早晨梳髮一百次，用鼠鬚的竹筆作畫，他的朋友與敵人，他與朝雲的戀愛等等。

我們知道翟爾思（Giles）譯過「聊齋誌異」（The Strange Tales from a Chinese Studio）現在夕知道孔玫（Rose Quong）又新譯了「中國鬼與戀的故事」（Chinese Ghost and Love Stories）。一向編「世界短篇小說選」的人只知道聊齋是中國短篇小說的代表，但勝利前後中國新文藝介紹過去的較多，新近出版的一部「世界短篇小說選」已經拿魯迅林語堂寫等人作爲中國小說的代表了。自然這裏面還有一點隔膜，因爲林語堂是不大寫短篇小說的，他只偶然用英文寫長篇小說。中文差不多只寫雜文。

英國配尼（Robert Payne）選譯了一部「現代中國詩」（Contemporory Chinese Poetry），其中有徐志摩，聞一多，何其芳，馮至，卞之琳，臧克家，田間。每一詩人並附略傳。配尼曾在中國住過許多年。

偶然翻檢「明天的中國」一卷四號，知道拜因（Cranmer Bying）在東方知慧叢書中出了一本「唐詩三百首」（Three Hundred Poems of the Tang Dynasty）。

韋萊（Arthur Waley）選譯了一本「中國詩」（Chinese Poems），大部分是他的舊譯，也有一小部分新譯。約從第十世紀到第十七世紀。

配尼又與袁家驊（Yuan Chia Hua）合譯「中國短篇小說」（Chinese Short Stories），收有老舍，楊振聲，施蟄存，沈從文，張天翼，端木蕻良等家的作品。序言中說到他們所受到的西方的影響，又附有各家的傳記，但評者却說，這些作者的作品技巧和感人的力量都很好，他們實有他們自己的缺點。

志摩日記

徐志摩遺著　陳從周輯

十月十一日上午三時，停戰消息傳到，霎時舉國若狂，歡動天地，黎明道宏排闥以告，因亟赴市，行道皆握手相慶，爆竹齊鳴，兒童聚舉火，有敲銅盆爲喧者；國旗小大以千萬計，朝暉漸漸，光彩陸離。婦女亦緊繫助喧，有頭戴紙帽，雀躍狂呼者；彩紙紛如飛雪，市鎮鬧鬧聲震于雷，道爲之塞，車尾多曳破具，令磨地作響也。上午所見如此。

下午休課與道宏出，覓屋不得，二時下鎖，及申鬧已囂密，家無男女，長幼皆出觀會。騈肩摩轂，如潮初湧。已而巡士前道，公私團體序列而來，都數萬人，不勝記得；其要則軍也，警也，學生也，婦女紅十字也，救濟國銀行也，工廠也，以至黑奴也，飾印第安人也。大致皆爭奇肢怪，以爲彩烈；制服而持旗其常也，有爲彼者，則切紙爲綵飾，或塗其面目；不時歡聲爲然，紳士大夫皆極頭戲如此也。又有兩擬德皇喪禮，咒詈之，號歡呼叫，以極樂勝利祝平安之意。吹笛鼓器具，以與樂歌相和答。老人鬚髮皤然，亦嚷彩旗以爲笑樂，跛人則跨踔而行，渾忘其苦。少婦妙女皆披髮魔舞，盡態極妍，長隊遊行亘二里不絕。方是時也，天地爲之開朗，風雲爲之霽色，以與此誠潔摯勇之愛國精神相勝媲而私慰。嗟乎！魔霸永訓，民主無疆，戰士之血流不誣矣！

福開森路居爾典路 新建假四層花園洋房一宅出售 面積一畝餘 限高尙住宅 定期念年 期滿後建築物歸地主所有 合者請開明每年租金（或物資計）亦可函本報信箱第四十九號 衛生設備全部柚木裝修 居爾典路二八〇弄39號414接洽

● 徵租 適宜建造高尙住宅空地

能俠兒 萬勿聽信他人 見字立即回家工作以免母望 若還遲不回 母親懸念而遺後悔 此諭 蘭國路民立里一號 母汝志啓

聲明 茲有本人所執豐成桂元行股單各一份因一月九日午夜失愼被焚特此聲明 黃開耀 林光祥 啓

中國華明煙公司爲特約張鑑國君播唱彈詞啓事 雅意商先創辦大西萬金空中書場因人選優秀時間較長且開播不唱星期不停備蒙聽衆讚許至感榮寵茲爲加強陣容特於即日起增添彈詞名家張鑑國君於每晚六時至七時在中國文化建成電台週率一四二〇播唱「顧鼎臣」並已徵得兩君同意在本公司節目間不再接受別家之邀請播唱同樣節目兩君書藝精湛今爲本公司獨家播唱「顧鼎臣」聽衆當自翻耳福不淺也特此佈聞諸希公鑒 本公司啓

國光和記煙廠出盤啓事 國光和記煙廠所有一切牌照生財機器等業已出盤與沈文祺君受盤前所有一切人欠欠人及未了事宜概歸出盤人負責與受盤人無涉特此登報聲明如上

成記糖行啓事 本行前因齊海東路安吉里二號內辦事處失火致所領登記證一紙及糖商業同業公會糖字一四四號會員證一紙均被焚燬現已遷在外瓜街鐵錨街六十四號營業除向社會局糖公會呈請補發外特此登報聲明

中央信託局代理出售 政府物資財產委員會 第180次定期 本局代理易貨處標賣茶葉公告 公標第一八四號 物資名稱 紅綠茶葉 領標單日期 三月一日·二日·三日·四日 投標日期 三月四日下午四時止 本會地點 廣東路八十六號（四川路角）三樓 開標日期 三月五日下午二時 繳保證金日期 三月五日上午十二時止 本大標賣茶葉底價於三月四日上午公佈 中華民國三十七年二月二十九日

海軍江南造船所招標通告 採字第〇二一號 本所需購修船料件一批凡本市五金業股實商號執有現貨自認有力承辦者可於本月三日以前隨帶同業公會會員證及商業登記證來高昌廟本所領取標單規格並定於本月四日下午二時在本所當衆比價特此通告

交通部上海電信局招標公告 （37）工材第138/17798號 本局需標購（一）元乾電一〇〇〇只（二）雙股跳線一五〇〇〇公尺（三）文具一批定於三月八日（星期一）下午三時在本局當衆開標凡本市持有社會局營業執照之殷實行商願承辦者可於八日前至四川北路一七六一號本局材料科領取標單及投標須知如期投標特此公告 中華民國卅七年三月一日

上海市碼頭商業同業公會爲改訂棧租費率及碼頭泊費通告 通第四號 本會會員公司碼頭（一）棧租費率現行費率增加百分之六十（二）碼頭泊費改爲每天每呎二萬元均自三月一日起實行凡三月七日以前提清或自行繳納棧租者仍按舊費率收費其未提清或未付款者三月七日起按新費率計收特此公告 中華民國三十七年三月一日

資源委員會鋼鐵事業管理委員會上海營運處供售生鐵管鶴嘴鎬啓事 本處頃運到4吋至6吋生鐵管及鶴嘴鎬現貨供售如蒙賜顧請駕臨黃浦路十七號大樓本處接洽此啓

上海市國產電影製片工業同業公會籌備會通告 查本會奉准組織籌備業經就緒現定自登報日起至三月十二日止爲同業入會登記時期按照政府頒佈之工商業同業公會法凡吾同業除國營或民營均應依法加入同業公會爲會員凡吾同業務希如期來中正中路五三三號（電話七六八八六）本會辦理入會手續是所企盼 籌備主任羅學濂謹啓 三十七年三月二日

報喪 南通趙子美老太爺於國曆二月廿九日（陰曆正月二十日）寅時壽終南通本宅正寢 謹擇於三月二日未時大殮 遵遺命以時值非常概從簡約不發訃不開弔謹此報聞 趙斯羽堂啓 鼎惠懇辭 喪居南通寺增巷六號 通寓李利路廿六號四

退保聲明 先嚴子美府君於民國三十七年國曆二月廿九日（陰曆正月二十日）寅時棄養所有生前代人作保於法應作無效特此聲明 棘人趙授承偕弟泣啓

南通周宅報喪 周老太太施太夫人（孝伯先生之繼母）痛於卅七年二月二十九日（舊曆正月二十日）戌時壽終滬寓內寢享年七十六歲茲擇於三月四日下午三時在華山路（海格路）中國殯儀館大殮謹此報聞 周詩愷堂賬房謹具

報喪 葉秋原（爲耽）先生痛於中華民國卅七年三月二日子時壽終滬寓謹擇於三月四日未時（下午一點鐘）（遵照天主教儀式）在膠州路萬國殯儀館大殮謹此報聞 葉寶善堂賬房謹啓

倪宅報喪 賓孚老太爺痛於三月二日未時壽終謹擇於三月四日申時在膠州花園西首昌平路底大衆殯儀館大殮此報 中興堂倪賬房具

謝啓 昨爲先嚴錫舟府君卜葬虹橋路家園猥蒙諸親友好親臨執紼賻賵有加緬茲錫類之仁彌切歿存之感謹此申謝諸維矜鑒 姚根德 有德 淸德 明德 潤德 孝子姪等載拜

孫宅訃告 顯妣余太夫人痛於民國三十七年二月廿日子時壽終滬寓內寢享壽七十有一歲謹擇於三月七日假武定路淮安路口玉皇山下院誦經家奠此報 恕不另訃 孤哀子孫樹深泣血稽顙 喪居武定路四三〇弄十二號

上天殯儀館 經濟（親）一千萬元（殮）九百萬元（壽）七百萬元 代辦運柩公墓及火葬 電話二一九四五 館址延平路一八一號

聯合化學工廠 專製液體碳酸氣之全部機器製碳酸氣化學之最新式機器凡欲訂製者請 器具空氣壓縮機蒸發器以及一切化學工業用之機器等 天津路馬廠道二八一號本工廠接洽可也

大慶輪 四日（星期四）晚開往九江漢口 裝貨搭客請向外灘新開河九號本處接洽 設備完善·服務週到 大達大通聯營處啓

法國航空公司班期通告 從上海直飛西貢接連西貢—巴黎航空線乘法國航空公司DC4SKYMASTER四引擎巨型機最爲迅速舒適安全 班期：（一）三月六日（二）三月廿日以後每二星期開航一次 貨運客票如蒙賜顧請惠臨上海中山東二路九號一樓法國航空公司上海辦事處接洽 電話八二〇三〇 八五〇五〇

S/S "HENDON HALL" 輪 准于三月十日直放紐約途經新加坡，哥倫布等埠。

羅斯輪 M/V "RUYS" 准於三月十七日開往香港，小呂宋，新加坡，檳榔嶼及南非洲南美洲各岸 渣華郵船公司 四川中路二六一號 電話一六一二四七

福民輪船公司 ▲船期公告▼ 萬里客貨特快輪 三月四日起碇 直放天津紫竹林 售票處 南京路哈同大樓五一八A室本公司 中正東路（即愛多亞路）117號二樓大運行 電話10802 85499 船泊黃浦碼頭 乘客購票須備牛痘證書

SS "PROSPER" 香港 怡美利輪 准于三月十四日開往新加坡·RAJANG·KUCHING 經由香港 裝貨搭客（備統艙客位）請向本公司接洽 美商福來輪船公司啓 中山東一路十七號五十七號室 電話一二九九四

S.S. "NELLORE" 進口貨物定三月五日（星期五）上午九時在虹口公和祥碼頭由泰立生行負責檢驗破爛各貨主倘有破爛貨物請携帶發票前往查驗爲荷 大英輪船有限公司啓 中山東一路27號 電話11428

S.S. "CASTLEDORE" 進口貨物定三月四日（星期四）上午九時在招商局一號碼頭由泰立生行負責檢驗破爛各貨主倘有破爛貨物請携帶發票前往查驗爲荷 大英輪船有限公司啓 中山東一路27號 電話11428

滬甯輪 船准於三月四日晚直放漢口 裝貨搭客請向福州路三十五號接洽 電話二二七六三 即日起購票須驗牛痘證 東南航業公司 太古 渝報關行 代理 台華貿易行 船務部啓

穿山輪 准三月三日（星期三）下午二時（往開）定海溫州 星期日由定海開滬

江蘇輪 准於三日直放海門 泰昌祥輪船行有限公司啓 電話15793 14853

茂利輪 船准三月五日（星期五）下午一時（往開）舟山海門 裝貨搭客請至金陵東路十二號二樓接洽電話八三三四七 茂利商輪總局啓

明興輪船 准三月四日（星期四）晚開往漢口 三北輪埠股份有限公司啓 電話12950

利公輪 准三月六日直放天津紫竹林 董惠記號謹啓 四川路九江路中央大廈二五號 電話一八九二七 一九二一〇

日場新新公司轉播1220KC 夜場軍中電台轉播1000KC 桃源艷跡 戚飛 雅湘 月仙 娥麟 先聲劇團演出 時裝·古裝·歌舞·戲劇·飛機·炸彈·別開生面

星明 TEL 30590 范瑞娟★傅全香 張桂劇團 今天日夜最後一天 國色天香

龍門 今天日夜兩場 英雄悲壯熱情 T.86175 徐天紅·招水竺·吳小樓 實華劇團 漁娘 石碣湖畔風雲起·將軍府中鸞鳳離

新都 白日夢

中報分類廣告 請撥電話93248

自由談

超山觀梅記

·黃炎培·

民紀三十七年二月舊歷元宵節，胡玉麟子相約去杭州看超山梅花。同游八人，當日到杭，先游孤山，作爲這短篇小說的楔子。孤山下疏疏落落的幾株，還不够鼓勵吾們游興。

第二天早上，雇定大汽車一輛，問知杭州到超山有五十公里路，東北行，出杭州市，循滬杭公路，沿杭州海灣，約三十餘公里，至橋司站，左行，折入杭塘公路，遙望西直通塘棲，地形由平野漸入「疏山地」（我行內久地，凡諸山離立，而平地多於山地者，我稱爲「疏山地」；若山地多於平地，我稱爲「密山地」）。在距塘棲六華里處（據土人說），就山下停車。山形成兩翼，行不到幾十步，萬梅如海，有白，有紅，有綠，而白的最多，中間老梅一株，短幹圍齒，兩幹斜出，其一已枯，一幹分枝高下，花白色，正在盛開，從皮背上看來，顯出年齡甚高，樹旁木牌標名宋梅，花瓣亦五出，與普通一樣，惟姿態古拙可愛，同游者就其下各攝影。

廣大的梅畦之旁，有亭曰宋梅亭，清宣統三年秋，周夢坡建，按其時武昌正將起義，山中人殆未之知也。梅畦當報慈寺後身；梅，寺產也。入寺，壁間有林琴南記，康有爲詩，皆就宋梅而張大之，我感覺他們都沒有搔着癢處，細問土人，乃知此地諸山，接近塘棲，皆宜果樹。塘棲本以產蔗著名，間在浙省爲富力最高之區，即以梅論，寺有梅二百株，每株可收梅子五十斤，熟年共收百餘擔，製爲話梅，半梅，風雨梅，入市皆可得高價，此地種果樹，不知始自何年，惟既爲土性所宜，經歷年代，必已甚久。寺僧更邊指庭中一株爲唐梅，都爲諸名流宣揚所未及，則所謂宋梅，安知不出若干年前寺僧所漫指。四川三台古唐梅，亦不知其根據，恐與此相類耳。寺僧宏修要我題詩，爲題七古一首。

三台會觀古唐梅，久識超山今始來。晴空欲眩一片雪，獨幹老矣猶花開。此山宜梅土殊衆，山民賚生免飢凍，八九百年一二存，坐令游人思趙宋。唐梅宋梅證已稀，豔傳六出形漸非，此花古拙飽桑海，即今山外喧金鼓。

以我推論，土性宜果樹，山民多恃果樹爲生（不止蔗與梅，他果皆宜），此風俗必已傳之甚古。我並不懷疑宋時此地沒有梅花，祇不敢遽信標題宋梅的一株，確是宋朝之物。在寺餐畢，坐轎游乾元觀海雲洞，繞着山自西轉南轉東，沿山坡盡是梅畦，曲折行萬花中，至白茅坡，一客忽大聲喊六瓣梅發見了，果然，不但有六瓣，而且有七瓣八瓣，確是單瓣，不是重瓣。我的鼻子也告訴我聞得足够了，趁著日未下山歸去。

第三天，吃茶西泠印社四照閣，忽於仰賢亭下，又發見了六瓣梅。

同游者胡厥文，沈方成，王佑本，鄒康，鄭令息，姚維鈞，黃當時。

新春射虎

·盛俊才·

元宵後二日，本埠外灘中國銀行大禮堂，有一別饒興味之集會，主持者爲上海銀錢業同人聯誼會，參加者該會男女會員五六百人。會中節目，除映樂，話劇，口琴，舞蹈，歌詠等外，另有銀錢報主辦之射謎遊戲，最稱特色。事前，由該報邀請製謎老手多人，分製文虎，供會員猜射，並備贈品助興。是日適逢天雨，筆者應約前往，見「虎壇」前高懸用紅綠紙長幅書成之謎面數十條，琳琅滿目，美不勝收。筆者巡禮一周，僅猜中兩則：其一曰「紅綠燈」，射三國人名一，謎底爲「管輅」；其二曰「海」，射銀錢業術語一，謎底爲「匯水」。此外，有一謎面爲「全家都在西風裏」，射節名二，筆者猜「白露」「小寒」，及揭曉則爲「大寒」「小寒」。係以大小兩字，供托全家。筆者倣從「在西風裏」四字着想，宜其祇中一半也。又有一謎面曰「兩馬相交」，射本市商店名稱一，筆者苦思不得，……利。

道地的作家

·方正·

寫作態度嚴肅的美國某小說家，以寫實道地著稱，他描寫任何情節，必先躬親實驗，而后動筆。有一次因爲要描寫飢餓臨死時的感覺，乃效法甘地，絕食數天，幾乎餓死。一天，他忽然苦思終日，坐立不安，結果舉槍自殺。他的妻子檢視他未完成的遺著，發現最後一段這麼寫着：「皇帝剛才下車，突然，有一顆槍彈穿過他的頭顱。」

「學店」？「學殿」？

·俞劍華·

今人多以學校爲學店，以爲學校當局只知收學費飽私囊，行爲頗似不道德的商人，所以名曰學店，而以校長爲學店老闆，以學校爲販賣知識的場所，而非教育青年的機關。這在大都市中有許多學校，不免有「將本求利」，或「唯利是圖」的不良行爲，被名曰店，似乎咎由自取。

現在的商業有私營省營國營之別，學店亦不能例外，所以也有私立，省立（市立）和國立的區別。不過一般人名學校爲學店，目的完全在諷刺及譴責學校當局，據我的看法，如果我們的學校果眞都變成貨眞價實的學店，成績到也不壞。現在情形的嚴重，現象的悲觀，還不在學校之爲「學店」，而在學校之爲「學殿」！

如說學校是學店，校長是老闆，那麼教職員是夥友，知識是貨品，顧客是甚麼人？自然是學生了。一般的商業情形，顧主總想討便宜，多買一點，絕沒有拿了錢不買東西的，也沒有肯多拿錢少買東西的。學生要是顧客的話，便應該要想少繳學費，多要知識，不應該只繳學費，不要知識，或多繳學費，少要知識。學生要有小菜場買菜的勇氣，稱好了再拉一把。要有布店買布的勇氣，量好了再放半尺。貨色不合，要掉換，貨色不足，要增添。我想學生要眞是個顧客那樣爭先恐後，或爭多嫌少，對於知識一點不放鬆，一點不肯吃虧，那麼學校就是「學店」，「交易而退，各得其所」，也未始不是一樁很合理的辦法。

可惜現在學校雖係學店，而學生却不是顧客。家長千辛萬苦，替他或她們繳了學費，這些少爺小姐們却不肯用功讀書，有許多人，不但不照付貨色的好壞，而且往往低劣貨當寶貝，甚而至於根本不要甚麼貨色，先生強迫他們要一點，他們還十分討厭。聽見學校放假，或先生請假，沒有不全班歡呼的。他們絕沒有想到放假請假，在學生是一種損失。不特此也，他還自動的請假，上課時間說話，看小說，寫情書，打派司，甚而至於罷課。試想世上竟有只出錢而不肯要貨色的顧客，豈不是大笑話！豈不是大傻瓜？於今這種笑話，這種傻瓜，眞是俯拾即是，遍地都有。這比鏡花緣上君子國的君子要高到若干倍。

一般人視學校爲學店，我認爲學生却視學校爲學殿。說是一座廟殿，最莊嚴偉大的地方。校長是方丈，職員是普通的和尚，教員是會念經的和尚。學生是香客，香客背着「朝山進香」的黃包，玩一陣，看看泥塑的菩薩，聞聞香燭的氣味，一無所得的空手回去了。繳學費算是布施，註册好似上簽簿，繳雜費好似燒香燭，聽念經好像上課，上上籤或中下籤便是成績報告單，除此以外，甚麼都沒有了。小的時候在小廟裏玩，大了在大廟裏玩，錢多的還可以到外國的教堂裏去玩。進香的惟一志願是希望菩薩保佑，將來大大的有好處，入學校的惟一志願是希望有了文憑可以大大的有好處。既然希望將來有好處，所以現在就非慷慨的布施不可。也許現在愈慷慨，將來的希望就愈大。「如欲取之，必姑予之」，眼前又何必那麼斤斤計較，自然更不能學「錙銖必較」的商業行爲了。

我是學店裏三十年以上的老夥友，你說我看着只拿錢而不要貨色的顧客還是應該歡喜呢？還是應該悲哀呢？我還是固守崗位，硬要把貨色送給不願意要貨色的顧客呢？還是聰明一點，學學「念念有詞」的和尚，來一個「四大皆空」，使「三千弟子」「皆大歡喜」呢？

用筆雜談

·王百里·

褚河南問虞永興曰：「吾書比之歐陽詢如何？」永興曰：「吾聞詢不擇紙筆，皆能得心應手，君似不能。」鮮于伯機書送李嶧歸燕谷序後有云：「旅次無佳筆，殊以爲苦，雖勉強覓得，已三易其筆矣。」（大意如此）可見書家之於用筆，亦猶武士之用兵器，善於刀者未必善於槍也。衛夫人筆陣圖記中有云：「筆要取崇山絕仞中兎毛，八九月收之，其筆頭長一寸，管長五寸，以鋒齊腰健爲佳。」蘇東坡以黃連湯調青粉蘸筆，候乾收之。黃山谷以川椒煎湯磨松烟染筆藏之。趙松雪遇筆有宛轉如意者，輒剖之，取其精毫，別貯之，萃三管之精，令工總縛一管，則眞草亘細無不可。劉石庵則破新筆，揀精毫，重加縛束，不付之工人也。古人之於用筆，愼重如此。

宋時有鷄心筆，小兒胎髮筆，猩猩毛筆，鼠尾筆，狼毫筆，清時更有貂毫筆。明季陳白沙先生取藤蒸爲之，名曰茅龍筆，今廣東會城提元齋所造者，甚負盛名，余於馬公愚先生處偶一得之，頗覺宛轉如意。

怪押款

·無咎·

我們總以爲銀行業務的性質比較嚴肅，可是竟也頗有怪事發生。據天津某銀行消息，該行最近曾先後接到過三批做押款的申請，而抵押品却是：㊀曬乾了的蒼蠅一萃；㊁馬尾巴一船；㊂用過的假牙齒一批。據申請人說，蒼蠅係供鳥食；馬尾巴上的毛却是檢驗瞄準器上用的十字線，可充瞄準器上那些交叉的細線之用。但是，那些舊的假牙齒有什麼用處呢？却實在誰都想不出來！

結果三筆押款都沒有做成功，銀行方面的答覆是「抵押品銷場欠旺」，因之不能容應云。

病

·念鴻·

一個親戚生了肺癆，雖然肺癆病到目前爲止，還沒有特效藥可以一針見效或是三天包好，但是並不一定無法可救，只要療治得宜，營養和環境心情都留意，一年半載，是不難恢復健康的。我那位親戚家中雖非富裕，但總可以過得去，可惜是他太缺乏科學醫藥常識，沒有決斷力，所以因循延誤，諱疾忌醫，病況便一天比一天討厭起來。這樣下去恐怕糟得很，我曾經不止一次這樣想，並且還婉轉地這樣對他說過，只是他一聽到有誰提起他的病，心中就難過不快活，所以我就也不敢多說，況且彼此間的親戚關係也並不十分密切，難得碰見，見到了祇是相互寒喧幾句，也就算了。

他自己明白自己已經患有肺病，可是他雖然時常去請教醫生，而當醫生對他說要如何如何，例如回鄉，開肋骨，打針，人工氣胸等的時候，却似乎又不相信自己眞的會有肺病，而對愛克司光照像開始懷疑起來。肺病而起的症象本有許許多多，時而咳嗽，時而頭痛，時而腰腳無力，時而盜汗，時而胃納不佳，他雖然不聽從醫生的長期休息的忠告，但每逢身體不舒服，却又去麻煩醫生。咳嗽了，便喜歡吃些止咳露之類；頭痛了，任意吞些阿司匹靈，可是吃了止咳露之後，咳嗽比較好些，頭却又痛起來，吞了幾片阿司匹靈，頭似乎不痛了，而腰腳又覺得酸軟乏力，如此循環不已。每次我到他家裏去，牀邊藥瓶藥罐堆滿，而病仍灝不見起色，不但不見起色，反而愈加沉重起來。

曾經有過這樣一個經驗，我的一隻小小的樟腦木箱的蓋子壞了，便自己動手找了一柄鑿子幾枚釘子修一修。費了很多時候，角釘牢了，另一隻角翹起來了，把另一隻角釘牢時，而第一隻角又彈了上來，此起彼伏，一件小事，弄得我疲於奔命，原來這塊蓋子受了水浸，所以木頭凹凸不平，最後還是請教木匠，重配一塊了事。

有人說目前的教育制度如何敗壞，有人說目前的官場情形如何卑鄙，有人說目前經濟狀況如何危險，有人說目前人心如何惡劣……並且有人提出怎樣改革教育的具體主張，怎樣澄清吏治的根本方法，怎樣整理經濟的完善建議，怎樣挽回風氣的鼻論文；但是，這些只是咳嗽頭痛，腰腳無力，盜汗，胃納不佳之類的症象；用的也只是止咳露阿司匹靈之類的成藥。醫了那，治不了這；而治了這，又醫不了那，事實上，這和那都不能斷根，不過是稍爲緩和一些病勢而已。

最近又聽說我那位親戚因爲「傷風」，頭痛發熱而在牀上了，看上去「傷風」是過了一星期半個月會好的，但是他的健康決不能恢復，因爲他不能正本清源地從底做起。假使是肯從底做起的話，肺病雖已到了第二期，却還未始沒有挽回的希望，並沒有到「回天乏術」「不可救藥」的地步。方法是有的，並且還很普通平常，而患病的本人也許自己也知道，所以可怕的不是「疾」，而是「諱」疾，缺少的不是「藥」，而是沒有服藥的「心」。這可就叫第一等的名醫也不能不爲之束手了。

關於林大欽

·雪耘·

讀二月二十四日自由談，鄭過宜君所紀林大欽昧於史蹟一文，以林作重修韓愈祠記，謂用牛李事，其實不然，因鄭君所見非原作也。按林大欽字敬夫，潮洲海陽人（即今潮安），明嘉靖辛卯解元，壬辰狀元，授修撰，時年二十，猶未娶也。迨分宜勢張，飄然引去，與王龍溪羅念庵以理學相切劘，其高風亮節，照耀嶺東，有東莆先生集行世。（阮元廣東通志有傳）今所傳重修韓愈記有二篇，皆云作於壬寅歲，其用牛李事之一篇，凡六百餘字。考東莆集別有重修韓祠記一篇，祇四百餘字，未涉牛李事，末云：「余與日解經之老焉，斯亦余似續祖之一本也。」此可斷爲先生未歸隱前，至鄭君所見一篇，則後人僞托，刊者誤入，蓋未有同時作二篇者也。又集中試策，有牛李之黨一文，歷舉漢宋史事以論牛李，且云：「卒使朝廷大權，旁落於閹寺，甚毅殺之禍，總筆於簡書」，其於明宗閹禍，若見先幾，如是尚有不知牛李之事者乎？鄭君生長滬上，宜其不見全豹也。（卻酬）

稱慶

·苦何·

前次朋友送來一包紅蛋，並約定明天去吃彌月酒，爲了慶賀朋友孩子的新生，乘爲一修口福起見，照例去大嚼一頓。因此想起時不論古今，地無分中外，對於「生」之一事，看得極重，人生自呱呱墮地起，彌月便要稱慶，自後週歲，十歲，二十歲，二十九歲，三十歲……（餘類推）一定要慶祝一番，有的人甚至每年做壽，雖小生日亦必大排場；有的人常年發「鄙人三十大慶」紅封帖子，利用其徒衆多，禮儀滾滾而來，帶有營業性質。雖然有人譽後者爲秋風帖子，但在另一方面看來，足徵此人重視其「生」。歲月悠悠，人壽幾何？逝去的生命旣無法追回，何妨慶祝一下，而且倒底要張羅一筵酒席讌享用，不能純粹說是打秋風，若是說逐什一之一利，有如營業，其亦得患想之道乎？

日前報載某君主張：「六十以下不稱慶」，至堪欽佩。人生百年耳，六十以下，年年做一次帖子，一生亦不過六十次，以有限之歲月，辦少數之慶祝，其事至堪悲；何況六十以下有力稱慶者，全中國四億五千萬人中能有幾人能够辦得到？至於有力稱慶的人，……我敢保證他們……「知其不可爲而爲之」的精神，我之欽佩無已，諒必爲讀者所首肯！

佛家以生老病死爲人生四大難，而以「生」居其首，因爲老病死三者是有了「生」之後才來的，所謂不生即不滅是也。換句今日的術語，即是「人生祇有一次」，人類應該重其「生」，世俗相沿之所以要慶祝其誕辰，應該是含有珍惜的意味，連珍惜都不能，乃是鄙人上文所說的「其事至堪悲」的註腳。試聽今日的電台上流行着「上壽」開筵或Happy Birthday to you，雖然聽得人家的耳朶生繭，或是掛斷電台電話，或是在電話裏大闖山門，結果仍有人點唱，仍有人歡喜聽，莫非人人重視其生命，對於各自的誕辰，有一種嚮往與依戀而已。

今日的名流大都有愛惜羽毛的潔癖，大均面稱慶，必定捐款助學，賑濟難民，國家旣不能拯救窮困，藉名流之稱慶而惠及孤寒，豈非一舉數得之事？至於小人物的生日，吃幾碗壽麵，即算，本來要吃飯的，只稍代之，諒與節約無關，且亦無干禁例，故我若爲上文所說的某君，必曰：六十以下可以稱慶！

逍遙花

陳慎言　（八六）

第十一章　滿腹疑雲

小玉媽道：「老板已把徐先生氣走，還哭什麼呢！」綺紈哭了一陣，才抬起頭來，問道：「徐先生走了，說什麼話沒有？」小玉媽道：「沒說什麼，我瞧他明天來，他也沒答應。」綺紈聽了，伏在床上又哭。小玉媽道：「老板！你心裏有什麼委曲，何不直接痛快告訴徐先生，免得你兩人發生誤會？事情只要一說，彼此都明白了。」綺紈搖頭道：「你不知道，我那能告訴徐先生！由他生氣好了，我正要他生氣！」小玉媽道：「老板，你和徐先生，不是很要好嗎？爲什麼又這樣過不去？我看……」小玉媽正說到這裏，只聽外面一陣門鈴響動，聲音非常急促。綺紈道：「王媽，你不用說了，快出去看看，是什麼人？」小玉媽剛到樓下，聽得小王跑上樓來，報告道：「陳處長來了。」綺紈發急道：「我頭髮亂蓬蓬的，似鬼一般，那能見得他！王媽你快出去，請他先在客廳坐一會，我就來。」綺紈一面打發小玉媽出去，一面急翻身下床，先把房門鎖上，走到梳妝台前，忙忙擦一把臉，剛把頭髮理好，正要重施脂粉，只聽房門已打得擊擊的響，十分急促，料想一定是忠傑在外面敲門，忙不迭地用粉撲在臉上撲了兩下，將睡衣扯一扯，對鏡一照，才走過去，把房門開了。忠傑早一頭撞進來，舉目向四下一望，好似要找什麼人，然後定睛對綺紈釘了一眼，冷冷一笑道：「光天化日，要關着房門睡覺，難道還怕有強盜進來嗎？」綺紈見他說話毫不客氣，滿臉露着不願意的神色，若是在平時，依她個倔強脾氣，早三言兩語，把他驅逐門外，因爲現在要利用他，不能不曲意奉承，先在他闊肩上，拍了一下，媚笑道：「不錯，我是怕強盜，怕你這強盜闖進來！」忠傑把臉一沉道：「我不和你開玩笑，我有話要問你！」說着，竟把綺紈推開。

社會服務

隱貧同胞顚連無告　盼熱心善士捐款救濟

本會主辦之隱貧救濟金第二十次申請，將於本月六日辦理審核手續，目前尙有餘額，凡孤苦無力求生，貧病乏力求醫之窮苦同胞，而備函詳述身世及家庭狀況，經田長或保證明並覓具舖保後，掛號寄本科審核，經派人調查屬實者，當酌予生活助款。此項助金月來因物價關係，頗有基金短細之感，尙希各界善士，慷慨解囊，使此項義舉，不致中輟，顚連無告之窮苦同胞，得獲意外之救濟，感佳幸也。

徵·求·人·才

中華職業教育社上海職業指導所，近受某染料廠委託，物色紡織科力織機教師一人，又某處雕塑石膏像及木工人才各一人。凡有志應徵而自審能力堪以勝任者，即請往雁蕩路八十號該所面洽，應徵人暫以居住本市者爲限。

捐·款·報·告

▲助學金

恆興銀行三千五百萬元，鄭先生三百萬元，常銘鈞一百二十萬元，沈錦機一百二十萬元，馮學敏一百二十萬元，何宏亘，謝欽生，寶妹妹，以上三位各八十萬元，嚴桂堂六十萬元，舒先生，楊先生，致先生，史公館，以上四位各五十萬元，李康衢，寶士吉，沈永汝，夏乘忠，陳光道，謝桂齡，以上六位各四十萬元，沈弟弟妹妹，張鈞儆，羅先生，滕老太太，以上四位各三十萬元，楊占鰲，謝彩香，以上二位各二十四萬元，嚴杏堂，嚴永堂，黃啓釗，劉惠霖，戚志聖，沈運仁，朱高球，夏鑑豐，王友昌，王小弟弟，戊寅生，顧弟弟，以上十二位各二十萬元，秦殷鷗十三萬五千元，趙錫彭，王老太太以上二位各十萬元，以上共收五千三百四十一萬五千元。

連前共計六萬二千一百三十九萬六千一百六十元。

服·務·簡·訊

▲徵求申報　茲欲徵求民國廿七年十月廿八，廿九兩日本報，如各地讀者願予割愛，請逕函上海東慶路蒲柏坊二四號劉君接洽。

▲聘請主任　東區某小學需幼稚園主任一位，以幼師畢業，性情溫和，耐勞，確能勝任幼稚教學者爲合格。請函康定路八六三弄七號王女士，合則函約。

分類廣告　招生　徵求　出租　出讓　遺失

威兒瑩　母白

詩聘　注射

聘請　招聘女教師　高中文級國文

南京大飯店　招收生徒

家庭教師　徵求

徵求股票

久安西藥行　徵求

賽璐珞　阿脫　酒精　樟腦　廢片　長期徵收　上海南京西路一九一號

一剎那　第一創辦　木器服務社　徵求紅木傢俱　電話93988

光　徵求廢片　及照相廢片

收買舊貨　木器　電話

維新當　收專　中西衣服　皮貨毛毯　電話80743

收買風琴

黑板　校桌　校椅　徵求

保健慈淑會

中振大藥房　徵求　Streptomycin　特價

長城西藥行　徵求　糖精　奎寧

立達藥房　高價徵求各國新藥　T.96073

光華行　徵求各國美各名廠藥品

那保陰媒　廠商委託

六合公司　高價徵求

精華商行　高價徵求

吳天興商行　高價徵求

萬利西藥行

協華西藥行

美琪藥房

大方藥房

一中西藥行

染料顏料

徵求松節油　電話三四五五一

居地產

馬蘭記　高尚菜200萬240萬　電話44723

鴻運記　電話82100轉

來佳記　T.91887

徐成記　T.81015

農場出讓

ROCKSON　VITAMIN C　VITAMIN B　Tablets　Tel. 60643　P. O. Box 369

營業

開店良機

名頂

小型工廠及堆棧基地出租

招生　第三劍橋英文學校春季招生

無綫電

譯打文件

惠大聯合批發所　紅木大王

裕記運輸行

精酒

松香水

結婚　大華集團

精酒　華新行

萬安公墓

國泰公墓

出售

上海滋美醬料廠

收音機

來路

農場

遺失　上海銀行　保管箱　華瑞戶鑰　孝范遺匙　租約失印　鑑公告

聲明

人漲我跌　有我無人

自由車　強生車社

米廠注意

印刷機

婦科

康健

早洩陽萎　治癒感謝

包皮　廿萬

鄭氏胃痛酒

介紹良藥

治療新法　皮膚花柳性病專家彭玉書醫師

遺精

婦科　陳愈表

花柳

鼻

孕

痔科

割包皮　專

治瘋草　趙南石

鼻茸　扁桃腺

金榮 二四六九時半15時
路明 謝添(合演)
郎才女貌
奇情巨片

平安 八六四二 45半15時 · **滬光** · **麗都** 今天三院同映 二四七九 15時45半
全新拷貝 ·····
身七六猩王剛現
高十丈猩金出、
再版發行 ·····
活捉轟炸機 · 惡鬥鱗甲龍 · 怒咬花斑蟒 · 鎗擊太古獸
兩臂一伸 半天黑升
瘋狂滿客 請早預購
小朋友絕謝
金剛

大上海 四場 二四六九時時時時 15半45正 今晨預售
鐵鳥空襲 炸彈轟天 潛艇沉江 血水紅江
空軍破滅潛水艦隊!
約翰迦斐爾 雷蒙麥賽 南媚考爾門
片印中字 上有文幕
三大明星力主演間諜奇情鉅片
虎口餘生
裝假病 假冒父 再假中假 入窟秘探 秘中秘又
鐵拳打鈫五縱隊 鎗彈殺害廠凶黨

巴黎 · 新光 今天兩院獻映 (九六四二巴黎)(時454530) (九六四二新光)(時453015)
陳查禮東山再起第一功!
大中華 最新攝製
陳娟娟 呂玉堃 徐莘園 (上午十時預售)
楊工良(導演)
天網恢恢
色令智昏 | 丈夫計 | 山殺夫 恢崖妻 偵探 | 毀
告不天網恢 細網 | 一 水定落石出
毒屍滅跡 佈局精 精神病案 | 恍惚 | 破案 | 終
陳娟娟 姊妹二人性各異
大偵探施用 神經控制!
兇犯終於落網
錯中錯姊夫小姨 誤會 奇中奇 富商殺妻
狂滿務請早臨

皇后 · 黃金 第一場第三場 夜店 第二場第四場 天魔劫
一今天兩院獻映一
兩大巨片分場輪流獻映
時間 二時一刻 四時半 六時三刻 九時
上午十時預售
夜店
石羽 石揮 周璇 韋偉 張伐 童芷苓 主演
導演 佐臨 編劇 柯靈
文華新片
淫虐的 瘋狂的 粗暴的 愛慾的 恨戾 嫉妒
天魔劫
屠光啟編導
陳燕燕(領銜主演)
巨片 電
嚴俊 徐立 於顧張朗 關宏 步鶴 張婉根 蓮 玲 主演
賺眼淚 熱盈 博內心 共鳴
中國電影聯營處發行

金城 · 金都 · 文化會堂
日夜四場 一時二刻 四時半 六時三刻 九時 上午十時預售座券
越映越盛!
王丹鳳 馮喆 主演
帶你的淚 帶你的恨 流你的愛 笑你的淚
愛情 愛情
岳楓
清麗典雅 淡樸細緻 獨具別標 格作風
楊薇 周峯 周起 聯合主演
描寫的真切 凄涼感人 男女血淚 文章 好評 如潮 口碑 載道

永安 一四六八 時45半45時 片上加印中文字幕特
價值連城 得獎傑構 凄涼絕代 可歌可泣
四川北路橫浜橋
空前陣容 空前演技 空前名著 空前巨片
葛格里 麗哥亞 嘉畢雷 遜克(合演作)
小雙門 蓬鬆 女子多情 父不諒
老三 火併 見邪 恩愛 分離
空谷芳草

大華 二四七九 15時45半 光榮 三映過 九二場
供應譯意風
伊漱蕙蓮絲 翡翠五彩 華麗製作
歌舞 之國 西班牙 ...
紅袖傾城

全義超動 特映滬鉅片
高利 肉慾 ...
哈台 威德 龐烈 德
莎安絲 ...
人間地獄
片上有印中文字幕
大文豪狄更斯名著

光陸 今天 二五九 時時時 正半半
佛華雀 巨片
莎莉 萬雷
派里 醫院裏怪事
病人暴斃 看護謀殺
綠色慘案
片上中文字幕
殺人者法網難逃

金門 今天 四場 二四六九 時時時時 正45半15
獻映 天場 譽 四 映
捲入 戀愛 漩渦 癡心 做奴 ... 甜溫跳出 柔鄉
賈克卡遜 蒂蓓克德
主演華納不同凡響歌樂獎情巨片
半夜歌聲
片上中文字幕

泰山 二四六 15半45 ·九時·
陳雲 郭平 華裝古 片演
釵頭鳳

國際 今天獨家獻映
二點一刻 六點三刻 上集
九點正 四點半 下集
巴金原著
十大編導
廿四大本★全新拷貝
百年空前不可錯過

美琪 今天起四映 二四六九 時時時三刻半15
頭場舉行 春滿鳳城 票根抽獎
羅伊 羅碧 諾 保羅亨利 哈佛蘭
魂牽夢縈
片上中文字幕

南京 今天 四場 二 15 四 半 六 三刻 九 時
猛虎鑽進色情牢
鮑嘉 亨弗萊 史谷德 莉莎白
血海仇
片上中文字幕
"DEAD RECKONING"

卡爾登 · 杜美 今起兩院同天映獻 二四七九 15正45 一四六八 半15正45
紅粉恩仇記
豪華五彩 大十二本 片上中文字幕
Jassy in Technicolor
琪洛蘭格 潘德茜綠珈 芙
「蛇蠍美人」二角主星合演

大光明 今天 九六四二 時45半15
五彩海戰巨片
七海雄風
數百戰艦猛攻! 千大炮狂轟!

國泰 今天起 九六四二 時45半15
全部壯麗五彩·全新拷貝
西席地密爾 野風
Reap the Wild Wind
寶蓮 高黛 · 雷密倫 · 約翰 偉恩

空中書場 1420K.C.
每晚八點至十點
楊斌奎 汪振雲 ...
大雙繡

第一流名烟 大百萬金
烟香百里 價值萬金
中國華明烟公司出品

空中書場 1420K.C.
每日下午五點至八點
汪雲峯 張鑑庭 ...
落顧宏

國光 742 時時時 ·9·
最新空戰巨片 ·降落傘突擊隊·

光華 · 西山 今天同共獻映 依然天天客滿!
二四七九 時時時 (上午預售) 二四六九 時4020時
張瑞芳 金山 主演 · 編導 · 王人路 浦克 周凋 合演
松花江上
口碑載道
東北大地悲愴史詩

大都會 今天獻映
八年離亂 天亮前後 上下兩集一次映完
明天准映 **夜半歌聲** 上下兩集一次映完

虹光 北四川路虯江路口 二四六九 時時時 時453015
名片展覽第三部
璇宮艷后
一代尤物 千古英雄 豪情勝概 嬌痴放浪
全部五彩

巨片 貂婢
加映 劇殺匪首……
丁錫山 經過 新聞
密切注意獻映日期及地點!

浮生六記
舒適 沙莉 領銜主演
裴冲導演
如花美眷 似水流年 生離死別

第五號情報員
一比「天字第一號」更緊張更偉大傑作!
大華電影公司首次輝煌出品
密切注意映期地點
歐陽莎菲 陳天國 衣雪艷 主演

大同影業公司新廠
弱者你的名字是女人!
柳中亮 監製 張石川 片製
舒適 朱琳 舒繡文 主演
歐陽予倩 洪深 鄭小秋 編劇 聯合導演
"Frailty, thy name is woman!"

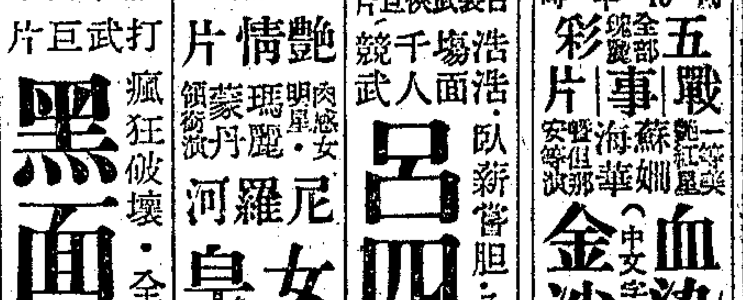

中央 定座 92780
愈演愈盛
誰是母親
張恂子先生編導
文滄 劇團

皇后 TEL · 95912
王文娟 金雅樓 陸錦花 陳金蓮 屠笑飛 張雲霞 領銜演出
雙鳳求凰

國泰 T93188
徐玉蘭 領導 玉蘭劇團演出 姚素貞
夜奔
欽差大人

蘭心 電話·70414 明(八)夜半時演 今晨售票
平劇 **法門寺**
正在相 曹禺編劇 佐臨導演

滬東 九七二 時時四
續集金錢豹
嘉興 九七二 時時四
玉人何處

東海 · 蓬萊 九七四二 時時時時
從軍夢
韓蘭根 殷秀岑 華香琳

大滬 · 西海 · 德華
五虎征西 · 大破神魔島 · 秦怡 大地回春

今天兩院聯合獻映 · 滬西 · 石門
新新終身大事
女大當嫁 李麗華
上海
血濺俘虜船
東方二房小姐

金城 · 辣斐 今天 四場 二四六九
凱歌儷影
偉大亨利方達 瑪琳奧哈拉主演

民光 二四六九 時半15時
泰山出險
章斯摩勒

平安 二四七九
黑面虎

海光
女皇尼羅河
瑪麗蒙丹

滬西 二四七九時時
呂四娘
李慧芳

國聯 最後一天
血染金沙 五戰事

天蟾舞台 上午十時開始售票 (電話訂座) 九〇五六〇
今天夜戲 精彩好戲
羣英會 借東風
霸王莊 茂州廟 拿謝虎
明天夜戲 驚人雙齣
艷陽樓 無敵 · 三打 · 活捉 · 搭配
金陵 · 取金陵

共舞台 電話 八四八〇八 八五八八九
今夜隆重獻演 樂記
蜀山劍俠傳
紅紫發 毛屍現
悲 慘 · 開打 無沒 蓋罩

大舞台 電話90200 92020
今夜獻演
大俠英烈傳 三集

女俠假扮傭婦 田大唱農歌
中國大戲院 上午十時開始售票 夜七時開演 (訂座電話) 97177 93072
今明兩夜連演 不朽名劇
玉堂春 · 會審 三堂
清官冊
楊排風 · 惡虎村